O Matutino de Maior Tiragem da Capital da República

O TEMPO — Previsões até 2 horas de amanhã, no Distrito Federal: Tempo — Bom, nebulosidade, nevoeiro. Temperatura - Estável. Ventos — Do N a L, moderados.

TEMPERATURAS MAXIMAS E MINIMAS DE ONTEM: Santa Cruz, 32,2-18,2; Barão da Taquara, 30,8-14,4; Méier, 32,1-17,2; Penha, 31,215,5; Bangu, 32,2-15,0; Barão de Corumbá, 30,1-16,2; Jardim Botânico, 27,2-14,6; Ipanema, 27,6-17,0; Pão de Açucar, 28,7-17,0 e Praça Quinze, 29,0-18,6.

Diario de Noticias

Rua da Constituição, 11
Telefone 42-2910 (Rêde interna)

Fundador: ORLANDO RIBEIRO DANTAS

RIO DE JANEIRO
Sexta-feira, 20 de Agôsto de 1954

Fundado em 1930 - Ano XXV - N. 9.753

Propriedade da S. A. DIARIO DE NOTICIAS
O. R. Dantas, presidente; Aurélio Silva, secretário.

ASSINATURAS:
Ano, Cr$ 160,00; Semestre, Cr$ 80,00; Trim., Cr$ 40,00
EXTERIOR — Cr$ 200,00
Rep. S. Paulo, W. Farinello - S. Bento, 220, 5º, T. 32-1513

ED. DE HOJE: 2 SEÇÕES, 16 PAGS. — Cr$ 1,50

PERSISTE A BAIXA DE 200 PONTOS

Faleceu o ex-primeiro ministro italiano Alcide De Gasperi

Vitimou-o um ataque cardíaco, em virtude das preocupações que o assaltaram com a notícia de que corria perigo a ratificação do tratado da CED

O óbito do eminente estadista ocorreu em Sella de Valsugana, às 2h30m da madrugada — O corpo será transportado para Roma, onde chegará na segunda-feira

SELLA DE VALSUGANA, Itália, 19 (U. P.) — Alcide De Gasperi, sete vêzes primeiro ministro da Itália, faleceu, hoje, repentinamente, em sua residência, com a idade de 73 anos. O desenlace se produziu às 2h30m da madrugada, depois de vários ataques cardíacos durante à noite. De Gasperi, esgotado por sua longa e intransigente luta para manter a Itália no campo ocidental, veio para sua vila a 28 de julho último, com sua espôsa Francesca, que tão devotada lhe era.

Seu médico, o dr. Giovanni Borromeo, lhe havia ordenado que reduzisse ao minimo suas tarefas — isto há cinco anos, quando o primeiro ministro adoeceu.

Devia repousar

Há dois dias, depois de receber novas noticias sôbre as condições impostas pela França para ratificar o Tratado da Comunidade Européia de Defesa (CED), De Gasperi recebeu ordem de seu médico de permanecer no leito. A noite passada, às 22 horas, sobreveio o primeiro grave ataque de coração. Borromeo e outro médico foram chamados sem tardança. Os médicos encontraram De Gasperi respirando com dificuldade: deram-lhe uma injeção para que pudesse dormir.

Às 2 da madrugada, De Gasperi se queixou de que seu coração não batia com regularidade. Foi chamado Monsenhor Rodolfo Grandi, que lhe administrou a extrema unção.

Cercavam o leito do enfêrmo a espôsa, suas filhas Cecilia e Maria Romana, seu genro e outros membros da familia. Antes de exalar o último suspiro, De Gasperi disse com voz apenas perceptivel: «Jesus... Jesus...»

Muito preocupado

Há dias De Gasperi vinha se mostrando preocupado com o andamento da situação no que diz respeito à CED, que êle tanto considerou como o primeiro passo para uma Europa unida cultural, politica e economicamente. Desde sua residência, aqui, De Gasperi mantinha contínuo contato telefônico com Roma, falando com membros do govêrno sôbre a posição que lhe cabia assumir na conferência de Bruxelas sôbre a CED que se iniciou hoje.

Chamada dramática

Membros da familia do extinto disseram que sua última chamada telefônica foi a mais dramática e resultou uma triste culminação de sua vida de luta. Acrescentaram que as últimas frases de sua vida foram quando seu amigo, o atual ministro Mário Scelba, lhe disse pelo telefone que havia perigo de que em Bruxelas fôsse destruido o tratado da CED. Quando desligou o telefone, em seu olhar havia um véu de tristeza. A partir dêsse momento,

DE GASPERI

até o final, seu rosto denotou uma profunda preocupação.

Estado precário

Poucas horas depois do falecimento de De Gasperi, em sua residência foi distribuido um comunicado no qual se dizia que desde há meses o estado de saúde do ex-primeiro ministro era precário e que o esfôrço das últimas semanas, agravado pela preocupação pelo estado da situação internacional lhe produziram um claro estado de esgotamento. Depois de falar sôbre a importância que para o extinto significava a CED, o comunicado diz que nos primeiros dias de agôsto piorou o estado de De Gasperi e que à noite passada, às 21h30m, sofreu um ataque cardíaco, que se repetiu esta madrugada às 2h30m, ataque que foi decisivo. Acrescenta que até o último instante De Gasperi conservou sua lucidez.

Exéquias

ROMA, 19 (A. F. P.) — Anuncia fonte oficial que as exéquias do sr. Alcide De Gasperi realizar-se-ão, a partir de amanhã, em Borgo Val Sugana, perto de Sella, onde se verificou o passamento do antigo presidente do Conselho italiano.

A tarde, os despojos do estadista serão transportados para Trento. Na manhã de sábado será celebrada na Catedral, sob os auspicios da Municipalidade uma missa fúnebre e o corpo será expôsto ao público durante todo o dia, na Prefeitura.

Domingo, o trem fúnebre transportando o corpo do sr. De Gasperi partirá de Trento e se deterá sucessivamente em Verona, Vicenza, Pádua, Rovigo, Ferrara, Bolonha, Florença, Arezzo, Chiusi, Orto e chegará a Roma às 16 horas. As exequias solenes se farão na próxima segunda-feira, na igreja de Jesus.

Fanfani sucede a De Gasperi

ROMA, 10 — (Por *Robert E. Jackson*, da U. P.) — Com o falecimento de Alcide De Gasperi, Amintore Fanfani, "o professorzinho" como o chamam carinhosamente, passou a ser a figura politica mais importante da Itália.

Fanfani defende uma "nova politica" para seu pais. Pretende incliná-la ligeiramente para a esquerda e, agora, só lhe resta indicar o dia em que será o primeiro ministro.

Pode fazê-lo sem provocar uma crise, mas os entendidos não se atrevem a predizer o futuro politico da Itália uma vez que Fanfani assuma o poder.

De Gasperi era, para o povo, a encarnação da Itália. E neste papel não há ninguém, por ora, inclusive Fanfani, que possa ser seu sucessor. De Gasperi, até seu falecimento esta madrugada, era também no exterior o simbolo vivido da luta da democracia italiana contra o fascismo e o comunismo.

Era um dos mais destacados paladinos da união européia e o primeiro grande estadista de após-guerra da Europa a desaparecer. Quando faleceu, desesperado pelo possivel fracasso da Comunidade Européia de Defesa, houve aqui quem dissesse que era um mártir dessa causa.

Em sua pátria, embora afastado (Conclui na 6.ª pág., 3.ª coluna)

Enquanto isso acontece com o café brasileiro, por fôrça da nova política de câmbio adotada pelo nosso país, os tipos colombianos mantêm a tendência para a alta, iniciada ha dias

Baixa gèral de 100 pontos para o cacau, em tôdas as remessas a têrmo, em virtude das notícias de que o Brasil suprimiu a ajuda aos produtores

NOVA YORK, 19 (U. P.) — O café Santos "S", para entregas futuras da Bôlsa local. Estas cifras podem ser comparadas à baixa de da Bôlsa local. Estas cifras podem ser comparadas Y baixa de 200 pontos que tôdas as posições experimentaram nos três dias anteriores, ao terminarem as atividades do mercado.

Venderam-se hoje 312 contratos, o que representa um considerável aumento em relação aos primeiros três dias desta semana, em que o interêsse dos compradores foi quase nulo.

Tôdas as entregas, com exceção de julho de 1954, terminaram hoje com perda de 2 cents por libra-peso (200 pontos), o máximo permitido em uma só sessão. As liquidações dos meses próximos continuaram refletindo os ajustes dos operadores para se porem de acôrdo com relação ao preço mais baixo para as operações de entrega imediata no mercado local, e as recentes modificações à politica de câmbios do govêrno brasileiro.

As compras para julho do ano próximo se mostraram atraentes por seu desconto de mais de 9 cents por libra com respeito a setembro.

No mercado de entrega imediata, o Santos 4 baixou 3|4 de cent, fechando a 73-3|4 cents, enquanto os (Conclui na 6.ª pág., 7.ª coluna)

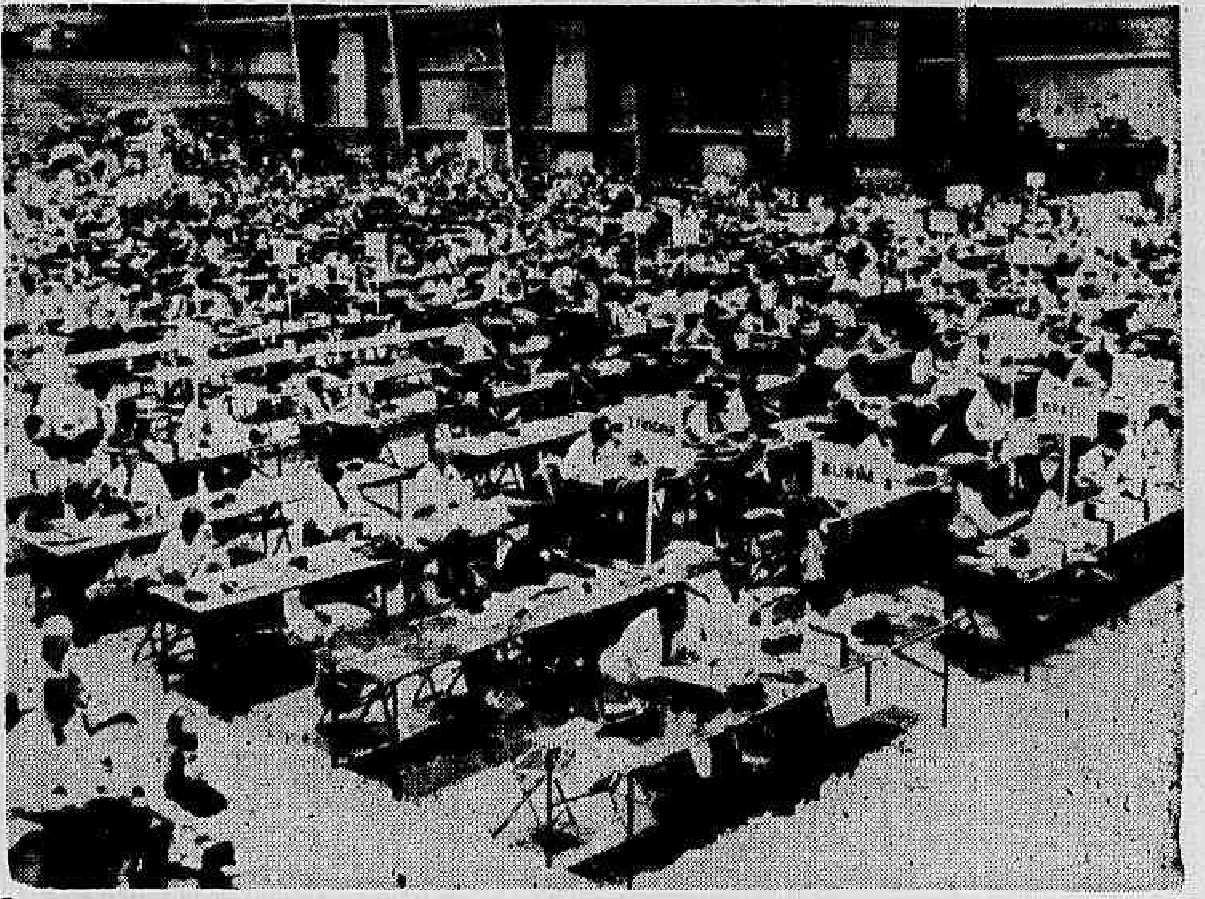

CONGRESSO CATÓLICO — Realiza-se em Evanston, Illinois, Estados Unidos, o Congresso Mundial de Igrejas, que conta com a participação de nada menos de 1.500 representantes de todo o mundo. Transcendentes revelações têm sido feitas nesse congresso, inclusive a fala soviética, que propôs a dissociação da Igreja com os interêsses políticos. Na primeira fila, à direita, vê-se a delegação brasileira. -- (Foto United Press).

GRAVE ADVERTÊNCIA DO CHEFE DO GOVÊRNO FRANCÊS

O sr. Pierre Mendès-France declara em Bruxelas que, se não fôr aceita a versão modificada do tratado da CED, êste dificilmente será aprovado pela Assembléia Nacional Francesa

Clima de hostilidade na reunião, ontem instalada, das nações signatárias do acôrdo que estabelece a Comunidade Européia de Defesa

BRUXELAS, 19 (Por Joseph W. Grigg, da U. P.) — O primeiro ministro francês, sr. Pierre Mendes-France, advertiu, solenemente, hoje, que, se não fôr aceita sua versão modificada do Tratado do Exército Europeu, êste será rechaçado pela Assembléia Francesa, e a aliança do Atlântico Norte imergirá em uma grave crise. Mendes-France fêz sua advertência na primeira sessão da conferência, iniciada hoje aqui, pelos chefes de govêrno ou chanceleres das seis nações signatárias do Tratado da Comunidade Européia de Defesa: Bélgica, França, Alemanha Ocidental, Itália, Holanda e Luxemburgo.

O conclave se iniciou em um clima de franca hostilidade ao plano da França para modificar o tratado.

A sessão inicial durou duas horas e dela participaram só os chefes das delegações e um assessor de cada um. Apesar de ter sido secreta, fontes diplomáticas deram os seguintes detalhes do ocorrido:

A maior parte da sessão foi ocupada por Mendes - France, em uma detalhada exposição da atitude francesa. Disse que era «lamentável» que seu país houvesse retardado por tanto tempo a ratificação do tratado, porém prometeu que não haveria mais adiamentos, expressando que isso não seria digno».

Assegurou que o tratado, tal como está, não tem possibilidade alguma de ser aprovado pela Assembléia Nacional Francesa, e que um voto negativo desta obrigaria talvez o govêrno a renunciar. Nesse caso, formar-se-ia, provàvelmente, uma nova forma de frente popular, que provocaria uma crise na aliança do Atlântico Norte.

«Tudo isto seria uma enorme vitória para os soviéticos, sem nada haverem feito para obtê-la», disse.

Por êsses motivos, acrescentou Mendes-France, era partidário de que fôssem acrescentados ao tratado alguns protocolos, com as modificações que propôs, alterações estas que, entre outras, têm o propósito de impedir a neutralização da Alemanha, desejada pelos russos.

Mendes-France negou categòricamente que suas propostas encerrassem discriminações para a Alemanha. Aduziu que, se se demonstrasse que havia nelas as aludidas discriminações, estaria pronto a discuti-las, para ver a maneira de suprimi-las.

(Conclui na 4ª pág., 1ª col.)

SERIA UMA PROVOCAÇÃO ARMADA CONTRA O POVO CHINÊS

Fôrças navais e aéreas americanas teriam penetrado na região litoral da China Popular

Examinadas as defesas da ilha Formosa pelo almirante Felix Stump — Cooperam os navios inglêses

PARIS, 19 (AFP) — A Agência China Nova anuncia, em um despacho datado de Pequim, que «fôrças navais e aéreas americanas, em ligação estreita com os restos das fôrças de Chiang Kai-shek, penetraram, hoje, pela manhã, na região litoral da China Popular situada na parte oriental da provincia de Chekiang, e se entregaram a uma provocação armada contra o povo chinês.

Exame das defesas

TAIPEH, Ilha Formosa, 19 (U. P.) — O almirante Felix Stump, comandante chefe da esquadra norte-americana no Pacifico, partiu, hoje, de Formosa, depois de examinar em segrêdo, de 72 horas, as defesas da ilha, e de conferenciar com o presidente da China Nacionalista, generalissimo Chiang Kai-shek.

Antes de partir, o general Stump declarou que os Estados Unidos têm nesta região navios suficientes para repelir qualquer ataque comunista; mas acrescentou que, na sua opinião, as recentes ameaças do govêrno de Pequim, no sentido de «libertar» Formosa, não eram mais do que propaganda».

Fontes autorizadas confirmaram, ao mesmo tempo, que os contra-almirantes norte-americanos William Phillips e Alfred Pride chegarão a Formosa dentro de poucos dias, a fim de conferenciar com as autoridades militares da China Nacionalista sôbre os planos de defesa da ilha.

Phillips é o comandante da Primeira Frota norte-americana, e Pride, da Sétima. Esta é a encarregada de defender Formosa de qualquer ataque dos comunistas chineses. A Primeira Frota está operando na região meridional do Mar da China.

Navios britânicos cooperam

LONDRES, 19 (U. P.) — O Almirantado revelou, hoje, que navios de guerra britânicos participaram das recentes manobras realizadas pela Sétima Frota norte-americana, cuja missão é defender Formosa, baluarte do generalissimo Chiang Kai-shek, de ataques de comunistas chineses.

Segundo o Almirantado, navios britânicos e de outros paises da Comunidade Britânica tomaram parte em uma série de «valiosos» exercicios, inclusive manobras de desembarque.

A comunicação do Almirantado foi feita em meio da tensão produzida pelas ameaças comunistas de «libertar» Formosa e depois da declaração do presidente Eisenhower no sentido de que, para isso, teriam de passar por sôbre a Sétima Frota.

A declaração britânica de hoje insiste em que as manobras foram simplesmente «exercicios», sem propósitos ulteriores.

O Foreign Office sustenta o ponto de vista de que a Grã-Bretanha não tem obrigação de defender Formosa. Declarou o Foreign Office, há dois dias, não desejar que se incluissem representantes da China Nacionalista nas negociações de Baguio, Filipinas, em setembro, para se estabelecer a organização do Tratado do Sudoeste da Ásia (OTASO).

Desapareceu atrás da Cortina de Ferro

Escreveu, agora, para a família, de local não identificado

LONDRES, 19 (U.P.) — A sra. Melinda MacLean, nascida nos Estados Unidos, espôsa do diplomata britânico Donald MacLean, que desapareceu atrás da Cortina de Ferro, escreveu para sua familia do local onde se encontra com o espôso, segundo foi revelado hoje por fontes oficiais.

A sra. MacLean desapareceu também, com seus três filhos, em setembro último, quando se encontrava em Genebra.

Fontes oficiais confirmaram em Londres que aquela senhora enviou uma carta a sua mãe, ora em Paris, dizendo que, tanto ela como seus filhos se encontram bem satisfeitos. A missiva, que não tem data nem endereço da remetente, nada diz sôbre o diplomata MacLean ou o outro diplomata Guy Burgess.

A missivista termina dizendo: «Desejo de todo o coração que compreendais. Adeus, mas não para sempre». Os informantes disseram que a caligrafia foi examinada e ficou demonstrado pertencer à missivista.

Confirmado

LONDRES, 19 (U.P.) — O Foreign Office confirmou que a sra. Melinda Dunbar, sogra do diplomata britânico desaparecido Donald MacLean, recebeu em Paris uma carta de sua filha.

Segundo os funcionários do Ministério, a carta, a julgar pelos carimbos, foi posta no correio do Cairo.

O Ministério confirmou também que a espôsa de MacLean informou sua mãe de que ela e seus três filhos se encontram «de boa saúde e felizes».

SAQUEADAS NA AUSTRIA AS REPRESENTAÇÕES DIPLOMATICAS DO URUGUAI E DA TCHECOSLOVÁQUIA

VIENA, 19 — (U. P.) — Desconhecidos saquearam as sedes das representações diplomáticas do Uruguai e da Tchecoslováquia nesta capital, durante a noite, em busca, ao que parece, de documentos secretos.

As autoridades disseram que o fato ocorreu à meia-noite em ambas as sedes, separadas por menos de 1.800 metros no setor britânico de Viena.

Os intrusos deixaram espalhados pelo chão papéis e livros. Ninguém os viu entrar ou sair, agiram com tal rapidez e silêncio na residência do ministro tchecoslovaco, Ladislav Koubek, que nem êste nem sua espôsa despertaram.

Também no Hotel Park, onde tem os escritórios e reside o encarregado de Negócios do Uruguai e sua espôsa, os intrusos reviraram gavetas e estantes, sem que despertassem.

CAFE' MAIS BARATO — Em Nova York, a coisa não está tão ruim como se pensa. Prova disso é esta foto, que mostra bem claro a diminuição havida no preço do café. De um dólar e 39 centavos caiu para um dólar e 29. Uma redução pequena, mas que será o início de novas diminuições. A sra. Betty An Achindelbeck aproveita a «liquidação» e no super-mercado de London Terrace, naquela cidade, compra algumas latas do precioso produto, fabricado pela firma Martinsons. — (Foto U.P.).

Fora da lei o P. C. americano

Nas mãos de Eisenhower para sanção ou veto o projeto de lei aprovado pelo Senado e Câmara

Suprimida a cláusula que estabelecia a pena de morte

WASHINGTON, 19 (AFP) — Senado e Câmara dos Representantes aprovaram, sucessivamente, o projeto de lei de compromisso, pondo fora da Lei o Partido Comunista, nos Estados Unidos, como organização.

O projeto subiu imediatamente à Casa Branca, para a assinatura do presidente Eisenhower.

O projeto aprovado e que subiu à sanção abandona a cláusula aprovada em primeira discussão pelo Senado, que tornava passiveis de pena de morte e de multas os membros do Partido.

Essa cláusula fôra reprovada pelo presidente Eisenhower. E assim a maioria republicana a retirou do projeto. Declara êste que o Partido Comunista é «instrumento de uma conspiração para derrubar o Govêrno dos Estados Unidos» e que, por consequência, «fica privado de todos os direitos, privilégios e imunidades, reconhecidos geralmente às associações legais». Priva igualmente de todos os direitos legais os sindicatos controlados pelos comunistas. Nos têrmos do projeto aprovado, os membros do Partido Comunista são passiveis de penas nas condições previstas pelo «Decreto de Segurança Interna de 1950».

RESPOSTA OCIDENTAL A MOSCOU

BRUXELAS, 19 (AFP) — Confirma-se, nos meios chegados ao presidente do Conselho francês, que os técnicos franceses, britânicos e americanos, que preparam em Londres a resposta comum às duas últimas notas soviéticas, estão prestes a chegar a um acôrdo. Êsse acôrdo, acrescenta-se, levaria largamente em conta o projeto francês de resposta.

Mas, precisa-se finalmente, jamais houve proposta francesa tendente a reunir uma conferência a quatro. Essa eventualidade não seria mencionada.

Fator decisivo

Pôsto em destaque o papel do Exército brasileiro na atual crise política que perturba o país

PARIS, 19 (U. P.) — Em artigo inserto na sua edição de hoje, o jornal «Le Monde» diz que o Exército brasileiro constitui um fator decisivo nas dificuldades com que se defronta, no momento, o presidente Getúlio Vargas, após a renúncia do ministro da Aeronáutica, Nero Moura.

«Desde o início da crise atual — afirma o «Le Monde» — o Exército vem desempenhando um papel preponderante. E' o Exército e não a Policia quem realiza as investigações, detem os suspeitos e exige ação. E amanhã, será o Exército quem poderá dar o sinal que fará Vargas renunciar à presidência.

A alta do custo da vida agrava os problemas sociais no momento em que o pêndulo da vida politica do Brasil se inclina cada vez mais para a direita», conclui o jornal.

Sintese INTERNACIONAL

- Em Evanston, Illinois, o presidente Eisenhower pregou um movimento mundial de oração por uma paz justa e duradoura.
- Julga-se saber em Washington, que o secretário de Estado, sr. John Foster Dulles, projetaria deter-se no Japão, ao regressar, no próximo mês, da conferência de Manilha, que se reune a 6 de setembro em Baguio.
- A Santa Sé confirmou oficialmente, que se prepara para primeiro de novembro, cerimônia solene, ao ar livre, na praça de S. Pedro, durante a qual Pio XII coroará a imagem da Virgem Maria com um diadema de ouro, e proclamará a nova festa do reinado da Virgem.
- Informa-se de Oslo que o sr. Heyerdahl, chefe da expedição do «Kon-Tiki», e o professor norueguês Gutorm Gjessing participarão do Congresso Internacional do Americanismo, que será realizado êste ano no Rio de Janeiro.
- Três dirigentes comunistas da Alemanha Ocidental, que desapareceram do Oeste, quando iam ser condenados a penas de prisão, em fins de julho último, reapareceram numa entrevista à imprensa, realizada em Berlim Oriental.
- Um tufão açoitou a ilha Kyushu, a mais meridional do arquipélago nipônico, causando a morte de 17 pessoas e provocando inundações que danificaram umas 10.000 casas.
- A comissão mista do Senado e da Câmara dos Representantes, autorizou o dispêndio de mais de .... 1.000.000.000 de dólares, durante o ano em curso, para fins de ajuda militar, econômica e técnica aos aliados dos Estados Unidos.

(Despachos da UP e AFP)

Leia hoje

— LOUVOR AOS OFICIAIS DA AERONAUTICA QUE APURAM O CRIME DA RUA TONELEROS -- O voto aprovado ontem pela Câmara Municipal. — 2ª seção, 1ª página.

— UNANIME E COESA A UDN EM FAVOR DA RENUNCIA — Não está mais o sr. Getúlio Vargas em condições de isenção para continuar no govêrno. — 1ª seção, 3ª página.

MORALMENTE IMPEDIDO O SR. GETÚLIO VARGAS PARA EXERCER A PRESIDÊNCIA — O sr. Aluisio de Carvalho demonstra a viabilidade da renúncia. — 1ª seção, 3ª página.

— VÃO SER APLICADOS AGIOS NA LAVOURA — Têrça-feira a posse dos dirigentes do CNAER. — 2ª seção, 1ª página.

— RECOMENDA O INSTITUTO DOS ADVOGADOS A RENÚNCIA DO SR. GETÚLIO VARGAS — 1ª seção, 2ª página.

DROGARIA DA LAPA LTDA.
Entrega a domicilio, compras superiores a Cr$ 100,00. Largo da Lapa, 32. Telefone: 42-0330. Aberta até 8 horas da noite.

OLHOS — Dr. Gervais
DOENÇAS E OPERAÇOES
Rua Gonçalves Dias, 30, 6º andar.
Telefone: 22-7968

BANCO MOSCOSO-CASTRO S.A.
RUA 7 DE SETEMBRO, 81

Recomenda o Instituto dos Advogados a renúncia do sr. Getúlio Vargas

Desfeitas as últimas dúvidas quanto à legalidade da fórmula — Órgão consultivo do govêrno, o Instituto representa às Fôrças Armadas no sentido de que elas proclamem o estado de anormalidade do país e promovam a restauração da ordem jurídica — O presidente da República «incapaz de exercer as mais graves atribuições constitucionais»

O Instituto da Ordem dos Advogados do Brasil — órgão consultivo do govêrno — aprovou ontem, em sessão memorável, quase por unanimidade, a seguinte moção:

"Propomos que o Instituto dos Advogados do Brasil, no exercício do seu objetivo fundamental de "colaboração com os poderes públicos no aperfeiçoamento da ordem jurídica" e "crítica às práticas jurídico-administrativas", e com o fim de assegurar a ordem jurídica (artigo 37, parágrafo 2º dos Estatutos), encaminhe ao Alto Comando das Fôrças Armadas e aos Ministérios da Guerra, da Marinha e da Aeronáutica a deliberação do seguinte teor:

"O Instituto dos Advogados do Brasil, reunido em sessão desta data, deliberou:

a) dar, como forma de colaboração com os poderes públicos na garantia da ordem jurídica, seu integral apoio ao patriótico senso da legalidade com que se vêm conduzindo as Fôrças Armadas na crise de govêrno que se deflagrou no país, em consequência do criminoso atentado da Rua Toneleros;

b) — representar às Fôrças Armadas, a que estão afetas a segurança interna e a garantia das instituições, no sentido de que, reconhecendo o estado de colapso descrédito da autoridade do presidente da República, incapaz de exercer as mais graves atribuições constitucionais, proclamem, para poupar o país a maiores desgraças, êsse estado de anormalidade, e promovam em consequência a instauração da legalidade através da fórmula prevista na Constituição, pela investidura, na defesa do govêrno, daquele a quem a lei básica atribui tal missão (artigo 79 da Constituição Federal)".

O Artigo 79 da Constituição diz o seguinte:

«Substitui o presidente, em caso de impedimento, e sucede-lhe, no de vaga, o vice-presidente da República».

SEIS VOTOS CONTRÁRIOS EM QUASE UMA CENTENA

A moção foi aprovada por quase unanimidade. Apenas 2 dos presentes votaram contra, em quase uma centena de advogados. Quatro ficaram na preliminar e se abstiveram no mérito entendendo que se tratava de matéria política. Entre os que votaram a favor, estavam homens da cultura e da projeção de Heráclito Sobral Pinto, Prado Kelly, Justo de Morais, Edmundo de Miranda Jordão, Adauto Lúcio Cardoso, Osvaldo Gurgel Resende, Maria Rita Soares de Andrade, Raul Floriano, Alcino de Paula Salazar.

A sessão não fôra convocada para discutir a situação do país. Era uma sessão de rotina, destinada a dar posse a mais três membros do Instituto, entre os quais o sr. Rufino de Loy, que tinha 35 anos de profissão e não pertencia à Casa. Falaram alguns oradores no começo e o sr. Raul Floriano, saudando depois o sr. Rufino de Loy, referiu-se à crise atual e à posição tradicional do Instituto em face de situações como a que se criou agora no país.

A maneira como foi recebido êsse discurso demonstrou logo que a moção encontraria receptividade plena. E imediatamente tomou a palavra o sr. Alcino de Paula Salazar, que a trazia escrita e leu o seu texto, precedido de numerosos considerandos.

Indispensáveis às próximas eleições

CANDIDATOS, PARTIDOS POLÍTICOS E MESAS ELEITORAIS

Acabam de ser publicadas, organizadas pelo sr. Delcílio Palmeira (Secretário da Presidência do Tribunal Superior Eleitoral), as seguintes úteis publicações:

«JURISPRUDÊNCIA ELEITORAL»: contendo todos os Acórdãos e Resoluções do Tribunal Superior Eleitoral, a partir da vigência do Código, por assunto e em ordem alfabética, e o próprio Código atualizado, com índice alfabético e remissivo, preço de cada volume brochado — 90,00 e encadernado — 120,00.

«MANUAL DO MENSÁRIO, DELEGADO E FISCAL DE PARTIDO» Contendo, além das instruções do T. S. E., mais as matérias indispensáveis exigidas aos componentes das mesas eleitorais, sendo um guia completo para regularidade e êxito dos trabalhos, preço do volume — brochado — 20,00.

«REPERTÓRIO ELEITORAL» — Legislação anterior e atual. Debates e os brilhantes votos sôbre o fechamento do extinto Partido Comunista Brasileiro. Jurisprudência e notas. 1 volume brochado — 120,00 e encadernado — 150,00

FAÇAM INCONTINENTI SUAS ENCOMENDAS POR VIA AÉREA, OU POR TELEGRAMA, servindo-se do End. Telegráfico: EDITOR. RIO.

REMESSAS PELO REEMBOLSO POSTAL.

Encomenda a A. COELHO BRANCO F.º à rua da QUITANDA n. 9 — RIO.

Sindicato dos Trabalhadores em Emprêsas de Carris Urbanos

EDITAL

Pelo presente, ficam convocados todos os associados quites dêste Sindicato, a reunirem-se em Assembléia Geral Extraordinária, em primeira convocação, às 16 horas; em segunda, às 18 horas com qualquer número, no dia 23 do corrente, (segunda-feira), para tratar da seguinte ordem do dia:

1º — Leitura, discussão e aprovação da ata da assembléia anterior;

2º — Dar conhecimento à classe do andamento do 17º item de reivindicações, inclusive, aumento de salário, e deliberar sôbre o assunto.

Rio de Janeiro, 19 de agôsto de 1954.

BENJAMIN DANTAS DE ÁVILA
Presidente

EDITAL

Caixa de Aposentadoria e Pensões de Serviços Públicos do Distrito Federal

APARTAMENTOS DE PENHA CIRCULAR

De ordem do sr. Presidente, comunico aos senhores segurados inscritos para os apartamentos de Penha Circular (rua Bento Cardoso), o seguinte:

1º — A entrega das chaves será feita no LOCAL, dentro do horário de 9h30m às 12 horas, todos os dias úteis, exceto aos sábados.

2º — Só serão entregues as chaves aos segurados, mediante assinatura do contrato de locação e apresentação dos seguintes documentos:
a) — Carteira de Inscrição da Caixa;
b) — Contra-cheque do último pagamento efetuado pela emprêsa.

3º — Estão chamados os segurados abaixo relacionados, sendo válida a presente relação pelo prazo máximo de 15 dias (quinze dias), a partir de sua publicação.

Os segurados que não atenderem a chamada dentro do prazo acima estipulado, serão considerados desistentes e suas inscrições automàticamente canceladas, não considerando a CAIXA quaisquer reclamações posteriores.

CARLOS RINELLI DE ALMEIDA
Diretor da Carteira Predial

Visto

HENRIQUE PEIXOTO FILHO
Responsável pela Presidência

1ª RELAÇÃO

Nº de Ordem	Nome do Segurado	Data e nº de inscrição para o conjunto	
43	João Mattos dos Santos	9- 9-1950	21859|50
44	Cândido Teixeira da Rosa	4- 9-1950	20992|50
45	Geraldo L. Ferreira	22- 9-1950	22451|50
46	Climério Leite	30- 9-1950	22989|50
47	Alcebíades Lourenço	18-10-1950	24399|50
48	Jayme P. de Oliveira	23-10-1950	24771|50
49	Ozier D. da Silveira	18-11-1950	26719|50
50	Ignacio P. dos Santos	18-11-1950	26857|50
51	Norberto P. Neves	24-11-1950	27493|50
52	Urbano Gonçalves	16-10-1952	20619|52
53	Antônio R. L. de Almeida	27-11-1950	27710|50
54	Manoel Bento	30-11-1950	28073|50
55	Francisco Candiá	27-12-1950	29994|50
56	Júlio Gomes da Silva	30-12-1950	30243|50
57	João Lauria Filho	8- 1-1951	680|51
58	Rubens da C. Costivella	11- 1-1951	1043|51
59	Jerson P. de Barros	12- 1-1951	1453|51
60	João Ferreira dos Santos	18- 1-1951	1453|51
61	Eduardo de Almeida Filho	19- 1-1951	1993|51
62	Hélio G. da Costa	22- 1-1951	2036|51
63	José R. dos Santos	24- 1-1951	2218|51
64	Antônio Juarez Carneiro	30- 1-1951	19755|53
65	Arlindo J. de Oliveira	31- 1-1951	2420|51
66	Atratino Laurindo de Azevedo	2- 2-1951	2789|51
67	Walter P. de Figueiredo	12- 2-1951	3331|51
68	João Rodrigues Leite	14- 2-1951	3340|51
69	Orlando de O. Macedo	16- 2-1951	3826|51
70	Ilena Teixeira	21- 2-1951	4356|51
71	Abelardo L. da Silva	9- 3-1951	5818|51
72	Geraldo R. Cruz	20- 3-1951	6752|51
73	Antônio A. de Araújo	26- 3-1951	6733|51
74	Sebastião Vicente	27- 3-1951	7552|51
75	Vinicius B. Coelho	7- 4-1951	8072|51
76	Lídio Pereira	20- 4-1951	9959|51
77	Manoel Felix Santana	24- 4-1951	10648|51
78	Bernardino P. Coutinho	31- 5-1951	12171|51
79	Agilio G. dos Santos	21- 5-1951	12204|51
80	Ademar Antunes	21- 6-1951	13042|51
81	Augusto Martins Duarte	16- 6-1951	13867|51
82	Antônio Ferreira	18- 6-1951	13893|51
83	Walter C. Ventura	18- 6-1951	13898|51
84	Nilton Coutinho da Cunha	2- 7-1951	15008|51

Os segurados abaixo estão chamados para apresentarem-se com urgência na sede da CAP. Falar com o sr. Elliot Filho.

[illegible]	Armando de Almeida	17-11-1950	26939|50
[illegible]	Manoel Martins Domingues	23- 1-1951	2170|51
[illegible]	Ramiro dos Santos	18- 5-1951	11246|51
[illegible]	Carmem M. Estrella	22- 6-1951	14270|51

CANCELADO

52	Antônio Almeida	21-11-1950	27188|50

FALECEU O EX-PRIMEIRO ...

(Conclusão da 1.ª pág., 3.ª coluna)

do poder, era o mentor dos democratas italianos, a influência estabilizadora que preservou um govêrno centrista de coalizão e impediu que o país se inclinasse para a direita ou para a esquerda.

De Gasperi era essencialmente um conservador, enquanto seu sucessor aparente, Fanfani, é um reformador social, cheio de ambições, energia e idéias.

Profunda emoção

CASTEL GANDOLFO, 19 (U. P.) — O Papa Pio XII recebeu a notícia da morte de Alcide De Gasperi com profunda emoção, e dirigiu-se, imediatamente, para sua capela particular, a fim de orar a ...

O Sumo Pontífice tinha grande admiração por De Gasperi e elogiava sua atuação tanto em público quanto em particular.

O estadista falecido possuía um hotel nesta localidade, 28 quilômetros ao sul de Roma, onde o Papa tem sua residência de verão. De 1930 a 1944, sob o regime de Mussolini, De Gasperi foi funcionário da Biblioteca no Vaticano.

Sua morte foi comunicada ao Santo Padre pelo pró-secretário de Estado do Vaticano, monsenhor Giovanni Battista Montini.

Condolências

LONDRES, 19 (A. F. P.) — Mensagens de condolências de sir Winston Churchill e do sr. Anthony Eden foram enviadas à viúva do sr. De Gasperi, por intermédio do embaixador da Grã-Bretanha em Roma, sir Ashley Clarke.

IPASE

EDITAL DE CHAMADA DE SERVIDOR DO INSTITUTO

Pelo presente fica intimada a servidora DULCE BASTOS BEZERRA, Escriturário «E» do Quadro do IPASE, a, no prazo de quinze dias, a contar da primeira publicação dêste, comparecer [illegible] Gabinete do Diretor dos Serviços Gerais de Administração do IPASE, à rua Pedro Lessa n. 36, 8.º andar, a fim de prestar esclarecimentos sôbre o processo administrativo, instaurado de acôrdo com a Resolução 8G-57, de 28 de julho de 1954.

MARIO SAMPAIO PINTO
Presidente

NOTÍCIAS DA PREFEITURA

Empossados os novos diretores da Polícia de Vigilância e do Departamento de Concessões

Pôsto à disposição do SAM — Professôras chamadas para escolher escolas — Compareçam ao Serviço de Informações do DP — Atos do prefeito — Atos e despachos nas Secretarias Gerais do Interior e Segurança, Educação e Cultura, de Viação e Obras, de Finanças e no Montepio dos Empregados Municipais

Foram empossados ontem, no gabinete do secretário geral de Administração, sr. Júlio Catalano, os novos diretores da Polícia de Vigilância, e do Departamento de Concessões, respectivamente, major Fábio Lengruber e o engenheiro José de Sousa Batista.

A transmissão do primeiro cargo dar-se-á na próxima segunda-feira, e a do segundo verificou-se ontem mesmo, na sede do Departamento de Concessões.

POSTO À DISPOSIÇÃO DO S. A. M.

Estêve no Palácio Guanabara, em conferência com o prefeito, o sr. Guilherme Romano, diretor do Serviço de Assistência a Menores (S. A. M.), do Ministério da Justiça e Negócios Interiores.

O assunto tratado, versou sôbre o pessoal da Prefeitura requisitado para a melhor execução e desempenho dos serviços do S. A. M.

O prefeito, atendendo à outra solicitação do sr. Guilherme Romano, colocou à disposição daquela repartição federal o engenheiro Ivo Magalhães, que exerceu o cargo de diretor do Departamento de Obras, da Secretaria de Viação e Obras da Municipalidade.

PROFESSORAS CHAMADAS PARA ESCOLHER ESCOLAS

As professôras recém-formadas, deverão comparecer ao Departamento de Educação Primária, à rua da Misericórdia nº 41 — 8º andar — sala 505, a fim de escolher as escolas onde terão exercício.

Tal chamado obedece, rigorosamente, a ordem de classificação obtida no Instituto Técnico de Educação e Escola Normal Carmela Dutra. **Dia 23|8|54 — 2ª feira — às 10 horas:** — Marlene Durão, Leone de Oliveira, Ana Maria Vicênzio, Maria Narciso Mourão Branco, Teresinha Sgarbi, Maria Alice de Sousa Pinto, Luci Alves Martins, Nliza Gabriel Haddad, Amarílis Calheiros Boité, Maria Teresa Piragibe Magessi Pereira, Olga Gomes de Matos, Alaia Maria Jardim, Jurema de Oliveira Gama, Lúcia Vieira do Nascimento e Cleuma de Lourdes de Jesus Brasil.

Às 11 horas: — Rosane Flores e Silva, Elza de Morais Lamas, Marina Michel, Neli de Castro Dutra, Paquel Maria Vieira de Araújo, Marli Nunes Vilhena, Marlene Garcia de Brito, Maria Luísa Alves Couto, Aurea Soares Gouveia, Maria Celeste Carvalho, Léia Florinda Simões, Lélia Maria Dias Costa, Sílvia Viana dos Santos, Maria José Nogueira e Gilza de Macêdo Soares.

Às 12 horas: — Eli da Mota Guichard, Clélia Silva, Marli Branco de Jesus Godói, Elza dos Santos, Marlene da Costa Freire Braga, Vilma de Almeida, Sônia Fonseca Pires Coelho, Juraci Tiago, Rosália Perrone, Ocirema Tomé Rodrigues, Neide Vieira da Silva, Célia Maria Ramon de Sousa, Marise Sousa Gomes, Angela Maria Torrentes de Gois Teles e Léia da Silva Faria.

Às 13 horas: — Emília Pinto Barros, Helena Campos, Maria Helena Xavier Carneiro de Albuquerque, Zildete Alzira Guimarães Moreira, Sônia Correia Borges, Maria José Poncione, Teresa Maria da Cunha Martins, Dulce da Costa Afonso, Valquíria Martins Verdugal, Arlete Matos da Costa, Elza Tôrres Rodrigues, Ivanise Amorim Portela, Maricéia Drumond da Silveira, Miriam Conti e Vanda Sardinha.

Às 14 horas: — Dilma Zimmerman Pinta, Dora dos Anjos, Luci Garcia Meneses, Regina Inês Ribeiro, Almerinda D'Avila Bezerra da Trindade, Maria Isabel Pontes de Marsillac, Margarida Barreiros Brasileiro, Maria Helena Novell, Alba Cupelo, Mavilde Nepomuceno Barbosa, Neusa Fernandes, Iêda de Morais, Sônia Galvão dos Santos, Maria Helena da Silva Fonseca e Islá Fundão Machado.

Às 15 horas: — Dirce de Sousa Bonfim, Judite de Carvalho, Alair Meneguell, Arminda Ferreira de Matos, Maria Moreira Couto, Heda Cavalcânti Seta, Nilda Ferreira Campelo, Dulcinéia Mendes de Queirós, Erani Batalha de Brito, Luci da Silva Pozes, Teresinha Gilce Ribeiro da Silva, Maria Helena Peixoto do Amaral, Dulcinéia da Conceição Santos, Olinda de Almeida e Eunice Maia Barroso.

Às 16 horas: — Aixa Borges Leal, Marlene Rossas Cruz, Lieida Quintanilha, Teresa de Jesus Martins, Vilma Pereira Nunes, Marina Andrade de Sousa e Melo, Elisabete Melo, Regina Helena Valente Cunha, Juranda das Dôres Gomes, Maria da Glória Gomes Paz, Marlene Carneiro, Berta Moreira Monteiro, Vilma Cavalheiro, Leila Cecília de Siqueira Lana e Georgina Maria Rocha.

Às 17 horas: — Lúcia Maria Reis Raso, Iolanda Rossi, Kathy Ritmeyer, Neide Vieira da Cunha, Teresinha de Jesus Moreira de Oliveira, Elvira Maia dos Santos, Neuza Alvares Cruz, Jocelina Moura Loreto, Vilma Mejias Cortez, Maria Elisabete Martins, Léia Lírio, Amália de Almeida Rodrigues, Maria José Correia Morais, Eneida Lontra Baeta de Faria e Nícia Martins da Silva.

Dia 24|8|54 — 3ª feira — às 10 horas: — Maria da Conceição Gonçalves Corrêio, Maria da Conceição Prata, Sara Pinheiro da Silva, Heny Rodrigues dos Santos, Nair Vidal Lamas, Leci Rocha Caetano da Silva, Laura dos Santos Rocha, Diva Larosa, Cecília Caiado, Odete Oliveira da Cunha, Geralda Martinez y Alonso, Cecília Maria Coutinho, Silésia Franco de Moura, Maria José da Rocha e Rosarita Pires de Carvalho Campelo.

Às 11 horas — Marli de Paiva Rabelo, Vilma da Silva Cardoso, Helena Bela, Isa Barbière da Costa, Ilca Rodrigues dos Santos, Hozana Carmelo, Maria Célia Gonçalves de Pinho, Céli Hélia Anjos de Sousa, Teresinha de Jesus Rocha, Marili Pinheiro Lopes Domingues, Marília Teles Tôrres, Neide Fonseca de Moura, Arlete de Oliveira Neves, Carmem Silva de Jesus e Jacira Almeida Montenegro.

Às 12 horas: — Neli Olives da Rocha, Neide Guaíba Nunes, Mafalda Longo Salgueiro, Maria Célia Mininti, Norma Glória Olivieri, Gilda Cunha do Nascimento, Hilda Alves Pereira, Araci Nolasco Barroso, Ivone Dias de Aragão, Sônia Maria da Costa Mendes, Neiss Caldeira Santos, Maria Lúcia de Almeida Carvalho, Neli Dezouzart Cardoso, Léia dos Santos Lopes e Maria de Lourdes Oliveira Alves.

Às 13 horas: — Maria Benedita Bianco, Maria Carone, Cristina Teresa da Silva Neves, Solange de Paula Castro, Renice de Oliveira, Maria Teresinha Correia da Silva, Darci Correia de Araújo, Euridece Morais do Souto, Leni Leitão do Nascimento, Alice da Cunha Carvalho, Marlene Messina, Maria Alice Firpo Sampaio, Maria Coeli de Azevedo Vargas, Dirce Caldas Alves e Maria José Lôbo Bittencourt.

Às 14 horas: — Miriam Emília Tribuzi, Marina de Sousa Campos, Frida Hubner de Sousa, Zender de Sousa Lopes, Ondina Correia da Silva, Aurora Silva Pinto, Marlene Inês dos Santos, Lêda Mota da Silva, Teresa de Lara, Cecília Leiva Braga, Maria de Nazaré Alves de Paiva, Mirian Serpa, Dulcinéia Fernandes Parnense, Inâ da Conceição Worms Tôrres, Emi Brandão, Mafalda Lúcia Costa, Teresa Isabel de Carvalho, Leda dos Santos e Nilma Ferreira da Silva.

COMPAREÇAM AO SERVIÇO DE INFORMAÇÕES DO D. P.

Miriam Estêves Noce — cumpra o exigido pelo artigo 104 do Estatuto.

Nilda Pereira dos Santos — compareça ao setor «I», a fim de ultimar o expediente de retificação de nome.

Afonso Correia Maria — compareça, munido de sêlo de expediente, no valor de Cr$ 10,00 e de um sêlo hospitalar, a fim de receber a certidão requerida.

Maria Madalena de Arroxelas — prove habilitação profissional.

Artur Pereira — junte portarias de exoneração e a de readmissão e dois selos da taxa hospitalar.

Fausto de Jesus — junte documento comprobatório de idade e um sêlo da taxa hospitalar.

Bernardina Gonçalves Paz — compareça para ciência.

Maria Conceição Martins — compareça ao 1 QS para esclarecimentos.

Araci Albuquerque Maranhão — junte a certidão de casamento e o decreto de provimento e 2 selos da taxa hospitalar.

COMPAREÇAM AO SETOR «I», MUNIDOS DE CR$ 20,00 EM SELOS DE EXPEDIENTE E UMA FOTOGRAFIA 3x4: — Francisco Antônio da Costa e Domingos Narciso de Araújo.

COMPAREÇAM PARA RECEBER O C. P. R.: — Manuel Alves de Sousa, Mariana de Oliveira Morais Pinto e Floriano de Sousa.

COMPAREÇAM PARA ESCLARECIMENTOS: — Luísa Alvares Santos, Nicolau Marciano Batiere e Benedito Pacífico.

JUNTEM SEUS DECRETOS DE PROVIMENTO E UM SELO HOSPITALAR: — Joaquim Rodrigues Rocha, Artur Ribeiro Antunes, Alberto da Silva e Guiomar de Morais Cardoso.

COMPAREÇAM AO 3 PS PARA ESCLARECIMENTOS: — Sótero Hermeto da Silva, Nair Duarte Peixoto, Alexandre Alves Machado, Rubens Ferreira, Andrelina de Paula, Lourival Batista Bittencourt, Claudino da Silva Alves e Albero, Avelino Pinto Guimarães.

PUBLICAÇÃO DE 1º DE AGOSTO DE 1954, OMITIDA PELO DIÁRIO OFICIAL:

Manuel Ribeiro de Almeida — junte a certidão de óbito.

Oracide de Sousa Gomes — compareça para preencher a D. F.

Antônia Dias — compareça para cumprir exigência.

Aline da Silva — compareça ao setor «I», munida de prova de idade e 2 fotografias 3x4, a fim de ultimar o processo de salário-família, na qual figura como tutora.

Maria Teixeira Leite — compareça ao setor «I», munida de prova de idade e 2 fotografias 3x4, a fim de ultimar o expediente de salário-família.

Aida Zânio Alkmin — junte a portaria de admissão.

Juci Reed de Castro — compareça ao setor «I», a fim de ultimar o expediente de retificação de nome.

Mariana de Oliveira Morais Pinto — prove o parentesco alegado.

Vitória Maria da Silva — junte certidão do M. E. S. correspondente ao período de 1939 a 1950.

Aida Mafei — compareça ao setor «I», a fim de ultimar o expediente de retificação de nome.

COMPAREÇAM PARA ESCLARECIMENTOS: — José Lugon Rocha, Antônio dos Santos e Osmar Neutel Bastos.

COMPAREÇAM AO SETOR «I», MUNIDOS DE CR$ 20,00 EM SELOS DE EXPEDIENTE DA P. D. F., E UMA FOTOGRAFIA 3x4: — Eduardo da Conceição, Clodomiro Raimundo dos Santos e Carlos Prado.

COMPAREÇAM, MUNIDOS DE CR$ 10,00 EM SELOS DE EXPEDIENTE DA P. D. F., E UM HOSPITALAR, A FIM DE RECEBER A CERTIDÃO REQUERIDA. — Alvaro Gerne de Carvalho, Teresa Leite Freire, Sebastiana da Conceição Silva Quintas, João Alfredo Correia de Oliveira Neto, João Lopes de Figueiredo, José Lino Teixeira, João Antônio Correia e Eugênio Cândido do Nascimento.

COMPAREÇAM PARA RECEBER DOCUMENTOS: — Arlindo do Carmo, Abigail Ferreira Vilaça, Abílio Caetano Pereira, Francisco Alves, Arnaldo da Costa Braga, Reneide Jansen Bastos e Antônio Ferreira Guimarães Júnior.

ATOS DO PREFEITO

O prefeito assinou decretos, tornando sem efeitos, as nomeações, dos seguintes candidatos para o cargo de guarda, interinamente: Valdir Domingues, Aide Teodoro de Araújo, Alberto Pena Machado, Antônio da Silva Alves, Ari Koerner de Andrade, Artur Alexandre, Audoir dos Santos, Benjamim Pereira, Djalma Sousa Leal, Elói de Oliveira, Hermínio Lopes, Jorge da Conceição, José Bonifácio da Silva, José C. Pinheiro Júnior, José Simão Ramos, Pedro Ferreira de Moura, Rosalvo Teixeira, Wilde Rossi Gibson e Abdias Gomes dos Santos; colocando à disposição da Câmara dos Vereadores, por solicitação da mesma, os servidores Clara de Jesus e Nilza da Silva Franco Pires.

Secretaria Geral de Administração

Atos do secretário geral: — Designando Nélson Giórgis, para a Secretaria de Saúde; Armando Figueira, para a Secretaria de Educação; Humberto Cerqueira Café, para a Secretaria de Finanças; Euclides Duarte Gaspar, para a Secretaria de Administração; readmitindo Ile Correia de Sá, para a função de professor de curso primário; Dalva Aguiar, para a função de trabalhador; Renato Hermínio Conti, para a função de vigia; transferindo Hermínia Cordeiro Acióli, para a Secretaria de Finanças; Ivonete Carneiro Resnick, para a Secretaria de Administração; Angelo Pereira Braga, para a Superintendência de Transporte.

DEPARTAMENTO DO PESSOAL

Ato do diretor: — Foi designado Célia de Sousa, para o Serviço de Informações.

Despachos: — José Luís de Oliveira — Prorrogo; Zanita Ribeiro Matos, Romualdo da Conceição Vieila — Concedo; Donário José de Sousa — Mantenho; Adauto Hoerh — Indeferido. Arquive-se; Matias dos Santos Mendanha, Valdemiro Carlos da Silva Couto, Angelo Quadros de Sá, Claudionor Ribeiro de Freitas, Eugênio Marcos dos Santos e outros — Anote-se.

Secretaria Geral do Interior e Segurança

Atos do secretário: — Designando Josefina Lopes Cavalcanti, para o Departamento de Turismo e Certames, Henrique Renato Leitão Batista, Antônio Rodrigues Ferreira Filho e Nilo da Silva Santos, para a Polícia de Vigilância.

Despachos: — Manuel Bouças — Mantenho o indeferimento; Dulce Batista Vicente — Reduzo a multa à metade, se paga no prazo de 10 dias; Orestes Barbosa Lima, Rolando Queirolo, Osvaldo Correia Guimarães — Deferido; João Pereira da Silva — Mantenho o auto; Henrique Lopes & Pinheiro Ltda. — Concedo licença de localização; Alvaro Batista de Matos — Compareça para esclarecimentos.

Secretaria Geral de Educação e Cultura

Atos do secretário: — Designando Arlindo Dias da Costa, para o Serviço de Expediente; José Dabul, Nélson Leal Tavares Carmo, André Petrarca de Mesquita, para o Departamento de Educação Técnico-Profissional; Eugênio Bittencourt da Silva Filho, para o Ginásio Municipal «José Pedro Varela»; Cecília Miranda de Carvalho, para o Serviço de Expediente; Cleodulfo Viana Guerra, para responder pelo expediente do D. E. T., nos impedimentos eventuais do respectivo diretor; Ientha Datz, para a Escola «Amaro Cavalcanti»; Josefina de Castro e Silva Gaudenzi, para as funções de dirigente do Anexo do Instituto de Educação (Vera Cruz); Maria Violeta Coutinho Vilas Boas, para as funções de dirigente do Anexo do Instituto de Educação (Colégio Felisberto de Meneses); Ademar Barbosa Ferreira de Assunção, para o Serviço de Teatro e Diversões; Maria Teresa Rosauro de Almeida, Lúcia Perdigão Silveira de Lemos, Risoleta Ferreira Cardoso, Helade de Aspren Vale e Arlete Pinto de Oliveira e Silva, para constituírem a comissão encarregada de supervisionar o Concurso de Geografia e História do Brasil para os alunos de 4ª e 5ª séries das escolas primárias municipais.

DEPARTAMENTO DE EDUCAÇÃO PRIMÁRIA

Atos do diretor: — Designando Marlene Pinheiro Montenegro, para a escola 9-7; Teresa Maria Gonçalo Viana, para a escola 2-15; Eli da Silva, para a escola 7-10; Odete Ormond Dale Coutinho, para a escola 2-3; Cedir Machado Pernatetl Teixeira, para a escola 3-9; Neli Wall Gaetani, para a escola 6-12; Auclila dos Anjos Gomes, para a sede do 4º D. E.; Eneida Ribeiro de Oliveira, para a escola 11-8; Elvira Braga dos Santos, para a escola 4-9; Carmem Ramos Mitrano, para a escola 8-16; Lucinda Maia Pacheco, para a escola 10-5; Roseli de Lima Moreira, para a escola 6-7; Maria de Lourdes Martins Ferreira, para a escola 8-10; Miriam Lenice Salgueiro Carrapatoso; Jurema Albernaz Machado, para a escola 4-2; Dionísio Jardim, para a escola 2-28; Isis Hauer Vieira, para a escola 6-2; Ivanéia Paula Ribeiro Lavinas, para a escola 1-15; Carmelita da Cruz Medeiros, para a escola 2-10; Antônio Pereira Costa, para a escola 12-20; Altair Moreira Xavier de Araújo, para a sede do 24º D. E.; Arturina Pires Lopes, para a sede do 24º D. E.; Lia César Rodrigues Lopes, para a sede do 24º D. E.; Maria de Lourdes Joppert Gagliahone, para a escola 3-9; Giselda Maria de Belfort Ramos Magalhães, para a escola 9-8; Iassi Schenkel Alves, para as funções de secretário geral da Caixa Escolar da Sede do 6º D. E.; Nair Bastos Cardoso, para a sede do 21º D. E.; Altair Moreira Xavier de Araújo, para orientador educacional do 23º D. E.; Leni Soares da Costa Pereira, para a escola 2-4; Darci Souto-Maior Pereira Bastos, para subdiretor da escola 7-11; Ivete da Silva Machado, para a escola 2-4; Ana Laura Mendes Rocha, para a escola 1-28; Hilda Saldanha da Mota, para a escola 1-19; Georgete Adelina Kahl, para a escola 11-20; Maria José Albergaria Pereira, para a escola 1-19; Carlos Vargas, para a escola 12-19; Célia Ferreira Vidal, para auxiliar da chefia do 28º D. E.; Francisco de Oliveira Melo, para a escola 10-30 e Elsa Dufraier de Oliveira, para auxiliar de responsável pelo núcleo 1.330.

Secretaria Geral de Viação e Obras

Atos do secretário: — Designando Maria de Lourdes Monteiro da Cunha, para o Departamento de Limpeza Urbano; Oraci Colona, para o Serviço de Administração; e Souto Maior, para o Departamento de Obras.

Secretaria Geral de Finanças

Ato do secretário: — Designando Dalmo Viana Galvão Bueno, para o Departamento do Tesouro.

MONTEPIO DOS EMPREGADOS MUNICIPAIS

DESPACHOS DO DIRETOR

José Matias Cardoso, Joaquim Figueiredo, Nélson Ricardo, Alberto dos Santos, Elvira Guimarães Pinheiro, Maria Luísa Ferreira, Idna da Silva Gomes, Paulo Acióli de Vasconcelos, Antenor Francisco da Silva, João Acióli Matos, João Xavier de Paiva, Rosa Carmelita de Barcelos, Ernesto Firmo Vieira — «Traga os originais das certidões».

Antônio Dantas de Sousa — «Autorizo o pagamento».

Nélson Lôbo Rodrigues e outro — «Atenda-se».

José Benício Pinheiro — «Deferida a reversão».

Joaquim Claro da Silva, José da Conceição Aleluia, Obed de Oliveira Matos — «Deferida, a habilitação à pensão».

Américo da Silva Correia, Luís Gomes de Sousa — «Deferido, pague-se».

Antônio Moreira, Nilson Fernandes de Oliveira, Euclides de Oliveira Morais, Osvaldo de Almeida Barbosa, Davi Dormélas Rozendo de Oliveira Gomes, Cecílio Torquato dos Santos Júnior, Antônio Correia Filho, Manuel Augusto — «Deferido».

DESPACHOS DO CHEFE DA CARTEIRA DE PENSÕES E AUXÍLIOS

Gabriel Ramos — «Traga a certidão de óbito e prestação de contas».

Etelvino José Gonçalves — «Traga as provas de exclusão dos cinco filhos do ex-contribuinte».

Alexandre Batista Cid — «Junte a certidão de casamento».

Elisa D'Avila Persici — «Compareça, trazendo o original da certidão de nascimento para conferência».

Zuleica Fonseca Correia — «Compareça, preliminarmente, ao Serviço Médico, para inspeção de saúde».

Moacir de Sousa Santos, Francisco José Coelho — «Habilitem-se à pensão os seus beneficiários».

Olga Araújo da Silva, Antônio Lopes Nogueira, Antônio Domingos, Cícero Barbosa, Josino Corenza, Guilhermino Manuel Bessa, Maria Amélia Macêdo de Brito, Sedi Duarte Ferraz — «Compareçam, urgente».

EMPRÉSTIMOS

Será efetuado hoje, das 8h15m às 16 horas, o pagamento das seguintes propostas de empréstimos:

COMUNS EFETIVOS — CODIGO 21 — PROPOSTAS — 3292 4429 4502

4656	5496	6200	6201	6203	6204
6205	6206	6207	6208	6209	6210
6211	6212	6213	6214	6215	6216
6217	6219	6220	6221	6222	6223
6224	6225	6226	6227	6229	6231
6232	6233	6234	6235	6236	6237
6238	6239	6240	6241	6242	6243
6244	6246	6247	6248	6249	6250
6251	6252	6253	6254	6255	6256
6257	6258	6259	6260	6261	6262
6263	6264	6265	6266	6268	6269
6270	6271	6272	6273	6275	6276
6277	6278	6279	6280	6281	6282
6283	6284	6285	6286	6287	6288
6289	6290	6291	6292	6293	6294
6295	6296	6297	6298	6299	6300
6301	6303	6304	6305	6306	6307
6308	6309	6310	6311	6312	6313
6314	6315	6316	6317	6318	6319
6320	6321	6322	6323	6324	6325
6326	6327	6328	6329	6331	6332
6333	6334	6335	6336	6339	6340
6341	6342	6343	6344	6345	6347
6348	6349	6350	6352	6353	6354
6357	6358	6359	6360	6361	6362
6364	6365	6366	6367	6368	6369
6370	6372	6373	6374	6376	6377
6378	6379	6380	6381	6382	6383
6384	6385	6386	6388	6389	6390
6391	6392	6393	6394	6395	6396
6397	6398	6399			

COMUNS EXTRANUMERARIOS — CODIGO 22 — PROPOSTAS —

2801	2933	3344	3345	3346	3347
3348	3349	3350	3351	3352	3353
3354	3355	3356	3357	3358	3359
3360	3361	3362	3363	3364	3365
3366	3367	3368	3369	3370	3371
3372	3373	3374	3375	3376	3377
3378	3379	3380	3381	3382	3383
3384	3385	3386	3387	3388	3389
3390	3391	3392	3393	3394	3395
3396	3397	3398	3399	3400	3401
3402	3403	3404	3405	3406	3408
3409	3410	3411	3412	3413	3414
3415	3416	3417	3418	3419	3420
3421	3422	3423	3424	3425	3426
3427	3428	3429	3430	3431	3432
3433	3434	3435	3436	3437	3438
3439	3440	3441	3442	3443	3444
3445	3446	3447	3448	3449	3450
3451	3452	3453	3454	3455	3456
3457	3458	3459	3460	3461	3462
3463	3464	3465	3466	3467	3468
3469	3470	3471	3472	3473	3474
3475	3476	3477	3478	3479	3480
3481	3482	3483	3484	3485	3486
3487	3488	3489	3490	3491	3492
3493	3494	3495	3496	3497	3498
3499	3500	3501	3502	3503	3504
3505	3506	3507	3508	3509	3510
3511	3512	3513	3514	3515	3516
3517	3518	3519	3520	3521	3522
3523	3524	3525	3526	3527	3528
3529	3530	3531	3532	3533	3534
3535	3537	3538	3539	3540	3541
3542	3543	3544	3545	3546	3547
3548	3549	3550	3551	3552	3553
3554	3555	3556	3557	3558	3559
3560	3561	3562	3563	3564	3565
3566	3567	3568	3569	3570	3571
3572	3573	3574	3575	3576	3577
3578	3579	3580	3581	3582	3583
3585	3586	3587	3588	3589	3591
3592	3593	3594	3595	3596	3597
3598	3599				

COMUNS EXTRANUMERARIOS — CODIGO 23 — PROPOSTAS — 2218 2219

EMERGENCIAS — MATRICULAS —

320	899	1579	2172	4487	5193
5198	9346	9900	10783	10954	11150
11474	11579	12218	12910	13668	14397
14511	14574	15740	15590	15949	15994
16963	17123	17455	17903	19430	20215
20699	21355	23161	23809	23887	24259
24617	25852	26419	26426	27499	28284
28708	28721	29465	30132	30246	30604
31639	32270	32300	32880	33323	35597
35554	36036	37048	40410	43030	44194
45318	45707	46044	46214	48829	48837
49176	49427	49685	50903	51290	52675
55142	55049	58145	59041	59313	59875
60499	60958	62572	70019	70895	[illegible]
74225	99480	99509			

CASAMENTOS — MATRICULAS — 3434 4165 20035 39362 58285 61635

O pagamento das propostas anunciadas neste mês e não procuradas até a presente data, far-se-á diàriamente.

ENCONTRO MATINAL

Conversemos sôbre livros

Eneida

NÃO para chorar nossa desgraça diante do aumento crescente do custo dos referidos; não para contar que nosso rico dinheirinho magro, tão magrinho, faz prodigiosas ginásticas para comprar um volumezinho qualquer; não para reclamar violentamente contra êsse govêrno (se é que há govêrno) que devia promover medidas para a diminuição do preço do livro, considerando-o artigo de primeiríssima necessidade. Nada disso; falemos de livros para louvar, para dizer de nosso pessoal encantamento com duas obras recém-aparecidas e cuja leitura constitui um verdadeiro banho de muita beleza nesta hora de muita lama.

O primeiro chama-se **Donos do Orvalho** e foi escrito por um dos maiores romancistas das Américas: Jacques Roumain, nascido em 1906 no Haiti, falecido no México, em 1946. Numa aldeia do Haiti a população está morrendo pela sêca. A terra é apenas poeira; a chuva nega-se a proteger animais e vegetais; perdida, desaparecida está a água que nasce das fontes, dos veios e do solo, porque fontes, veios e solo secaram. É necessário que floresçam as árvores e o milharal; que ressuscitem as plantações e o povo tenha mais do que possui naquele momento em que é, apenas, dono do orvalho que as madrugadas borrifam sôbre as folhas verdes. Manuel vem de longe, de Cuba, onde passara quinze anos cortando cana de açúcar e aprendendo a vida no sofrimento. Manuel, a pele negra, o coração imenso, volta à sua pátria e ensina o amor, amando Annaise, aquela em cujo ventre planta a semente do futuro. Manuel, a pele negra, tão negra, falando tão claro, dizendo palavras tão certas que caiam fundas no coração de seu povo, e tão fáceis que «até se podia pegar, como um pedaço de pão, com a mão». Manuel é puro e bom; acha que o «céu é dos anjos; êles são bemaventurados, não precisam tratar de comer e beber. E, com certeza há anjos negros para fazer o trabalho pesado de lavar as núvens ou varrer a chuva e introduzir a limpeza do sol depois do temporal, enquanto os anjos brancos cantam como rouxinóis todo santo dia e tocam cornetinhas, como a gente vê nas igrejas». **Donos do Orvalho** é uma obra de imensa beleza, «tal como a vida compadre, igualzinho».

O segundo livro foi publicado pelo Serviço de Documentação do Ministério de Educação, nos «Cadernos de Cultura» e intitula-se **Rodeiro do Conto Húngaro**. É um trabalho dêsse escritor de primeira ordem chamado Paulo Ronai, húngaro de nascimento que fugiu de sua pátria quando ela foi invadida pelo fascismo e que se transformou num brasileiro de quatrocentos anos, tanto tem feito pela nossa cultura. Digo até esta monstruosidade: devemos aos famigerados exércitos de Hitler a incorporação de Paulo Ronai à nossa vida, a eficiente e ativa colaboração que êle dá à nossa cultura. Entre dez mil contos húngaros, Paulo Ronai selecionou e traduziu os doze que compõem o **Roteiro** e que, positivamente, não sei qual o melhor. «Procurei escolher os contos de tal forma que apresentem quase todos os tipos do conto moderno e tôdas as suas variantes dentro da literatura húngara», diz Ronai no Prefácio e declara que para seu gôsto pessoal, são aquêles os doze melhores representantes do gênero na Hungria. É o caso de afirmarmos, de olhos fechados; se Paulo Ronai escolheu êsses, é porque êles são realmente os melhores. A mim, pessoalmente, nada encantou mais do que aquêle conto chamado «O criminoso» (esbôço para um romance policial) crítica alegre, tão boa que quando a narração termina se tem vontade de pedir: — Conta mais, Marai, conta mais. (Marai é o autor).

Se me permitirem um palpite, eis os nomes de dois livros de aconselhável leitura para aquêles que quiserem viver umas horas de muita beleza nestas horas de muita lama.

Persiste a baixa de 200...

(Conclusão da 1.ª pág., 5.ª coluna)

tipos colombianos mantiveram sua tendência para a alta iniciada quarta-feira, fechando a 74-3|4, ou seja, 1-1|2 cent sôbre a cotação de fechamento de ontem.

Isto significa o restabelecimento da cotação superior dos cafés colombianos sôbre os brasileiros, interpretando-se também como repercussão da declaração feita pela Associação Nacional dos Cafeicultores da Colombia, no sentido de que a presente queda de preços "é somente temporária". A Associação advertiu aos produtores que não deviam lançar-se a "vendas precipitadas".

Baixa também no cacau

NOVA YORK, 19 (AFP) — Notícias recebidas do Brasil, segundo as quais êsse país teria suprimido tôda a ajuda aos preços do cacau para exportação, acarretaram esta manhã, na Bôlsa de Cacau de Nova York, uma baixa geral de 100 pontos em tôdas as remessas a têrmo. Foram negociados 55 lotes, antes que o mercado ficasse completamente paralisada no limite extremo da baixa. Assinala-se que os importadores pagaram, para embarque imediato do cacau brasileiro, preços entre 57 e 55 centavos a libra. As ofertas serão abundantes nesse limite inferior, contra precedentemente uma cotação mínima de 63,50 centavos por essa remessa.

Assinala-se igualmente que as vendas de cacau brasileiro da colheita intermediária ("mid crop") foram muito numerosas, mas que essa colheita é também abundante e que ainda restaria a vender cêrca de 200.000 sacas.

No fechamento do mercado do cacau

NOVA YORK, 19 (U. P.) — Na Bôlsa local, o cacau para entrega imediata caiu hoje 175 pontos, fechando a Cr$ 369,66 a arrôba, enquanto o Bahia Superior caia 200 pontos, fechando a Cr$ 366,94 a arrôba.

Os operadores atribuíram a aguda queda dos preços para o tipo "Bahia" à redução anunciada durante a noite de 6 a 8 cents por libra-pêso nos preços mínimos estabelecidos para o cacau brasileiro para embarque imediato.

Redução de 10 centavos

NOVA YORK, 18 (U. P.) — Os preços do café nos estabelecimentos de víveres da companhia «A and P», em todo o país, sofreram, hoje, uma redução de dez centavos por libra, na primeira baixa geral desde que as cotações começaram a cair na Bôlsa de Café de Nova York há quatro dias. Em consequência dessa redução, a aludida emprêsa está vendendo o café a partir de hoje, a 1 dólar e 9 centavos a libra.

Os diretores da organização declararam que não se beneficiarão, ainda por várias semanas, da queda dos preços no atacado, porém resolveram baixar desde já os preços no varejo.

Desvalorização do cruzeiro

LONDRES, 19 (U. P.) — Em sua seção «Notas da City», o matutino «Times» publicou ontem o seguinte comentário sôbre a nova política anunciada pelo Brasil para estimular suas exportações:

«A regulamentação modificada de câmbios do Brasil, anunciada no fim da semana passada pelo ministro da Fazenda, parece implicar em uma significativa desvalorização «de fato» do cruzeiro. Ter-se-á que esperar para ver se terá o efeito desejado na estipulação das vendas para a exportação. Serviriam talvez, ùnicamente, para alentar os compradores de ultramar de café e algodão brasileiros a permanecerem à margem do mercado.

«... A única alteração de importância foi efetuada no aspecto do pagamento das importações. O tipo para o dólar fornecido diretamente pelas autoridades para as importações «oficiais» foi elevado de 26 a 31 cruzeiros por dólar. Isto não é motivo de preocupação direta para os comerciantes britânicos. Nem tampouco é a alteração que se entende tenha sido feita nos ágios mínimos nos leilões públicos de divisas, já que os ágios — especialmente para a libra esterlina — excedem consideràvelmente aos tipos mínimos prescritos pelas autoridades.

«As novas disposições refletem a última descida do Brasil a agudas dificuldades na balança de pagamentos. A causa imediata foi a recente e forte redução das vendas de café, das quais depende o país para quase dois terços de suas rendas de exportações. A manutenção de um elevado preço mínimo para a exportação ajudou, sem dúvida, a intensificar essa queda».

Associação dos Cronistas Carnavalescos

INSTALAÇÃO DE UMA BIBLIOTECA

A diretoria da A. C. C. está promovendo gestões no sentido de mandar instalar, em sua sede social uma biblioteca. Na próxima reunião da diretoria, o assunto será devidamente estudado, bem como escolhido o nome do patrono.

UNÂNIME E COESA A UDN EM FAVOR DA RENÚNCIA

O PITORESCO E A HISTÓRIA

R. Magalhães Júnior

Machado de Assis, numa de suas crônicas admiráveis, cita uma frase de Prosper Mérimée, segundo a qual, da história, só as anedotas interessavam ao autor de «Colomba» e de «Carmen». E, antes de ir mais longe, introduzo aqui um parêntese, para retificar uma confusão no meu artigo de anteontem, em que falei de coisas que pareciam anedotas, ao redor do rumoroso caso da rua Toneleros, e citei uma criação de Machado de Assis, o filósofo Quincas Borba e a filosofia do humanitismo. Incorri ali num êrro, ao dar Borba como amigo e companheiro de escola de Bentinho, o Dom Casmurro, quando êle o foi de Brás Cubas, e tão fraterno que tomou a liberdade de baterlhe o relógio no Passeio Público, depois de mordê-lo em cinco mil réis. Retifico-me, antes que alguém me retifique, e não me desculparei dizendo que, afinal de contas, Quincas e Bentinho são irmãos, pois nasceram ambos na cabeça prodigiosa de Machado de Assis. Prefiro declarar que a confusão, que me irritou comigo mesmo ao ler depois o artigo impresso, é mais um sinal das comoções que aquêle crime está causando. Em condições normais, seria impossível, ou improvável, tal confusão. Estando o ambiente tão carregado de eletricidade, de nervosismo, de inquietações, quais as idéias que não se baralham? Mais fàcilmente, ainda, nomes de personagens de livros de há muito lidos embora não esquecidos. Encerro o parêntese e volto à citação de Mérimée, que o leitor há de pensar que foi ali encaixada apenas para trazer Machado de Assis a pêlo e justificar a retificação. Se o leitor assim pensar, eu não o contrario. Direi, no entanto, sem lhe exigir que acredite, que esta não era a minha intenção. E, para prová-lo, passo adiante.

Lembrei-me do dito de Mérimée porque nêle vi uma confissão sincera que muitos não têm a coragem de fazer. Evidentemente, a anedota apenas não faz a história, mas ajuda a fixar uma época ou um personagem. Quando se diz que só dinheiro não tem cheiro» nossa memória se volta imediatamente para a história romana e para o famoso impôsto de Vespasiano. E o bom professor de história dos nossos dias não é apenas o que, em vez de esmiuçar insignificâncias, dá a síntese dos grandes acontecimentos, mas o que sabe prender a atenção dos alunos e despertar-lhes o interêsse, colorindo as aulas com a anedota e o pitoresco, divertindo e instruindo ao mesmo tempo. A grande história nunca perde em socorrer-se da «petite histoire».

Os que escrevem história adotando o estilo de relatório, amontoando datas e fatos, com uma secura e uma severidade a que repugnam quaisquer traços de pitoresco, estão destinando suas obras ao esquecimento das bibliotecas e à ruminação discreta das traças, enquanto os que não desdenham da vivacidade, dos aspectos anedóticos, do comentário que faça ressaltar, de modo incisivo, o lado ridículo, mesquinho ou risível dos acontecimentos, ou das figuras nelas envolvidas, terão sempre leitores interessados, embora correndo o risco das refutações e das polêmicas.

Alguns dos nossos escritores assim o têm compreendido e poucos tão bem quanto o sr. Luís Edmundo, autor dessa obra valiosa que é «O Rio de Janeiro no tempo dos vice-reis». Raros saberão tantas coisas sôbre o nosso passado. Além de seu leitor, sou seu ouvinte, já lhe tendo saboreado nada menos de três conferências, uma na Escola de Belas Artes, uma na Câmara de Vereadores e outra, agora, no excelente curso de teatro da Academia Brasileira de Letras, promovido por iniciativa de Austregésilo de Ataíde. Isto sem falar no seu discurso de posse, no Petit Trianon. Em tôdas essas conferências, disse Luís Edmundo coisas novas, interessantes, cheias de pitoresco sôbre o velho Rio de Janeiro. Disse-as como um verdadeiro ator as diria, interpretando-as com graça, naquela sua prosódia quase lusitana que é uma contradição flagrante com o seu quase jacobinismo. De cada uma dessas vêzes, abriu as arcas dos seus conhecimentos e delas tirou preciosidades com que, durante horas, deleitou os seus ouvintes.

Não é, porém, de suas conferências que desejamos falar neste momento e sim de seu último livro, que acaba de ser pôsto em circulação nas nossas livrarias. Só agora aparecendo para o público em geral, já está êsse livro em segunda edição, pois a primeira foi distribuída exclusivamente aos assinantes da Biblioteca Militar. Essa instituição, no momento dirigida por um militar da melhor expressão intelectual, o coronel Umberto Peregrino, tem sete mil e quinhentos assinantes, prova da existência, nas classes armadas, de uma elite interessada em problemas culturais. Chama-se o livro «Olhando para trás» e trata de algumas figuras do nosso passado, inclusive de alguns soldados ilustres e de episódios militares. Um dos capítulos é sôbre Maria Quitéria de Jesus, a heroína baiana que foi biografada, também, por Pereira Reis Júnior, num livro repleto de boa documentação, e em honra de quem foram cunhadas medalhas militares comemorativas, uma das quais, ninguém sabe porque, foi dada a Gregório Fortunato. Na capa, há um retrato de Pedro I, o imperador que abdicou ao ser confrontado com as exigências da fôrça armada para que demitisse o ministério, e preferiu deixar o poder a sacrificar a sua autoridade imperial, além de várias outras ilustrações. Falamos Luís Edmundo da primeira bandeira do Brasil e das procissões de Vila Rica, das notas de Maria Graham e de Marrocos sôbre o nosso país, de Joana Angélica e de Manuel Gonçalves e seu batalhão de homens de côr, das leis contra o Brasil, de D. João VI e Carlota Joaquina, da sociedade colonial e da música dos índios. Um livro admirável e que tem o encanto de tudo quanto sai de uma pena tão dextra.

Não está mais o sr. Getúlio Vargas em condições de isenção para continuar no govêrno

Diversos deputados insistem no afastamento do presidente como condição necessária à apuração das responsabilidades — Significação da presença da guarda pessoal na trama — Um aparte do petebista Ari Pitombo que deve ficar registrado

Outros deputados voltaram a clamar ontem, na Câmara, pela renúncia do presidente da República. Em primeiro lugar foi o sr. Castilho Cabral, que alegou notadamente:

«Tanto a intimidade do sr. Getúlio Vargas com o sr. Gregório Fortunato, como a sua notória malquerença com o sr. Carlos Lacerda, estão a exigir o seu afastamento, para que possamos, então, apurar realmente, em todos os seus pormenores e, se possível, a configuração perfeita do mandado criminal dessa trama sinistra que enlutou a Nação no interior e a envergonhou no exterior».

OS DOIS GRUPOS ANTI-RENÚNCIA

Aludindo à separação em dois grupos, feita pelo líder da maioria, daqueles que pedem a renúncia presidencial, o orador por sua vez dividiu em dois grupos aquêles que negam a necessidade da renúncia. Um dos grupos, de que é expressão o sr. Gustavo Capanema precisamente, considera o sr. Getúlio Vargas «um príncipe e um semideus», e êsse estado de espírito tem raízes no Estado Nôvo e na Carta de 37, no seu artigo 87, dispositivo que estabelecia a absoluta irresponsabilidade do presidente por atos estranhos à sua função. O outro grupo — de que é expressão o vice-líder da maioria, sr. Vieira Lins — opondo-se à renúncia, anuncia, porém, com coragem, que, apurada a culpa do sr. Getúlio Vargas, romperá com êle e pedirá a punição dos culpados.

SOMENTE A RENÚNCIA

Negou mais adiante o orador que a posição do sr. Gustavo Capanema seja de defesa da Constituição. Na verdade, o que há é simples defesa dos interêsses de um determinado grupo político, do que é prova ter afirmado o líder que o presidente não deve renunciar pelos compromissos que mantém com as fôrças políticas que o apóiam.

Referindo-se à solução lembrada pelo líder em seu discurso, o «impeachment», considerou-a anedótica. E raciocinou claramente: se as correntes políticas, que apóiam e defendem o sr. Getúlio Vargas querem a sua continuação de qualquer forma, é óbvio que, comprovada a responsabilidade presidencial e levantado o «impeachment», essas mesmas correntes votariam contra.

Por outro lado — prosseguiu — a renúncia não aproveitará à UDN ao contrário do que dizem os governistas, pois o vice-presidente, sucessor legal, pertence a outro partido, ao PSP, orientado pelo sr. Ademar de Barros. E insistiu na necessidade da renúncia pela suspeição do presidente que é amigo do sr. Gregório Fortunato e inimigo do sr. Carlos Lacerda.

UNANIMIDADE NA UDN

O orador seguinte, sr. Herbert Levi, também reclamou a renúncia, opondo um reparo ao discurso do líder da maioria. Ao contrário do que afirmara em sua longa oração o sr. Gustavo Capanema, tôda a UDN está unida em tôrno do ponto de vista da renúncia, e podia citar manifestações expressivas como a recente convenção de Minas, ou a participação nos debates de deputados udenistas de outros Estados.

Recebeu a essa altura o orador um aparte expressivo. Foi do sr. Alde Sampaio:

— Aproveitando a declaração de v. exa., quero também afirmar que já não sou mais presidente da UDN, seção de Pernambuco, mas pelo que concerne a mim e aos que me quiserem ouvir, estou inteiramente de acôrdo com o que v. exa. acaba de dizer: estamos perfeitamente juntos à UDN para as medidas que o partido achar de tomar.

Aparteou também o sr. Aureliano Leite para afirmar que da convenção da UDN hoje em São Paulo, sairá moção unânime de solidariedade ao diretório nacional e com as seções estaduais para pedir a renúncia.

A PRESENÇA DA GUARDA PESSOAL NO CRIME

Continuando, o orador pediu a atenção de tôdas as fôrças vivas do país para a realidade do momento que atravessamos: um govêrno despido de autoridade moral e autoridade de fato é um govêrno inviável, e a necessidade de manter a normalidade administrativa impõe a renúncia.

O sr. Herbert Levi fixou outros pontos relacionados com o discurso do sr. Gustavo Capanema, como o referente à guarda pessoal.

Disse o orador:

«O segundo ponto a ser fixado, por definitivo, é a circunstância de estar comprometido o próprio chefe da guarda pessoal do sr. presidente da República, o que vale dizer — uma das pessoas da maior confiança e da maior intimidade de s. exa. Pouco importa essa intimidade não seja intimidade política, mas, sim, doméstica, como quer o sr. líder da maioria, o nobre deputado Gustavo Capanema. Essas sutilezas na classificação das intimidades não afastam o fato real de que talvez essa intimidade doméstica, essa intimidade de alcova seja a mais propícia para assegurar um sistema de relações de confiança pessoal recíproca. Quando o chefe dessa guarda pessoal está comprometido; quando, numa diligência que põe abaixo a autoridade de fato do govêrno, porquanto as Fôrças Armadas penetraram no próprio Palácio presidencial para lá recrutar elementos e provas contra um dos envolvidos no crime; quando, repito, as investigações atingem irremediàvelmente êsse chefe da guarda, esta pessoa da suprema confiança do presidente da República e dos que lhe são próximos, então está selada, irremediàvelmente, a perda da autoridade do presidente da República e daqueles que lhe são próximos. Quando, além disso, verifica-se que não sòmente êsse chefe da guarda é o articulador principal da sinistra emboscada da rua Toneleros, mas, que, ao mesmo tempo, dispunha de somas elevadas à sua disposição, para manobrá-las à sua vontade, no sentido de proteger os seus cúmplices envolvidos no drama, então já não pode haver dúvidas quanto à responsabilidade marcada, seja do senhor presidente da República, seja das pessoas que lhe são próximas.

Eu pergunto: se o inquérito policial conseguir apurar os mandantes, está muito bem. Desfiaremos tôda a meada, e nesse sentido convém registrar o ponto de vista honestamente aqui exposto pelo nobre representante da maioria, sr. deputado Fernando Nóbrega, e que corresponde em verdade a tese justa. Se êste mandante não vier a ser descoberto, nesse caso não pode haver dúvidas mais quanto a responsabilidade definitiva do presidente da República e daqueles que são próximos, porque, se a fidelidade do chefe da guarda, se a sua resistência ao interrogatório tornar impossível a apuração dos mandantes, é claro que fica de pé pelo menos a mais grave, e, mais justa das suspeições que tira ao senhor presidente da República tôda a autoridade, não só moral, mas autoridade de fato, para continuar presidindo os destinos do govêrno.

A CERTEZA DA IMPUNIDADE

Há um terceiro ponto que precisa ser salientado porque está definitivamente fixado e a êle não nos referimos nos debates aqui travados frente ao nobre líder Gustavo Capanema.

E' que a ação dos mercenários, a ação do chefe da guarda pessoal do presidente da República e de todos aquêles que lhe eram subordinados e que participaram já agora de forma definitiva, clara, no crime, esta ação dos mercenários não poderia se ter desenvolvido, o crime não se teria verificado, se não houvesse para os mandatários, para os executantes, a certeza da impunição, que é condição que salta aos olhos de qualquer pessoa de bom senso, porque ninguém vai admitir que o mercenário por dinheiro comprometa tôda a sua vida e a sua liberdade. Esta segurança de impunidade só poderia existir na mente dos assassinos em virtude de proteção de pessoas altamente colocadas, em virtude da segurança de que o poder com tudo o que êle representa estaria ao serviço dessa impunidade.

Esta é outra realidade da qual não podemos escapar».

Aparteou o sr. Raimundo Padilha:

— V. exa., que acompanhou a evolução dos acontecimentos, deve ter verificado o seguinte: no primeiro dia, quando foi mencionado o nome de Climério de Tal como um dos possíveis mandatários, fato já devidamente evidenciado, deu-se pressa a propaganda do Palácio do Catete em esclarecer que êsse Climério era figura secundária, que exercia funções externas no Palácio, sem ligação direta oficial ou oficiosa, com a guarda pessoal. Quer dizer que o próprio Palácio do Catete dava a maior importância a sua guarda pessoal, cuja reputação desejava resguardar. À medida que os acontecimentos foram evoluindo e que os Climérios e caterva foram surgindo e a coisa foi chegando até o «sumo pontífice» que é o sr. Gregório Fortunato, tudo começou a se modificar em outro sentido e já a guarda pessoal não tinha significação moral ou política maior no episódio: está ela dissociada completamente do Palácio do Catete e, consequentemente, prote-

(Conclui na 4.ª página)

NO CATETE, O PREFEITO DE ROMA — O presidente da República recebeu, ontem à tarde, no Palácio do Catete, em visita de cortesia, o prefeito de Roma, sr. Salvatore Rebecchini, que está empreendendo uma viagem de aproximação pelas principais cidades da América do Sul. O governador da capital italiana se fêz acompanhar do embaixador da Itália junto ao nosso govêrno, sr. Giovanni Fornari, e de sua comitiva, composta do ministro Renato Silcusi, chefe do Protocolo para o exterior, e do secretário particular, sr. Francisco Rebecchini. O prefeito Salvatore Rebecchini foi apresentado ao presidente da República pelo coronel Dulcídio Espírito Santo Cardoso, achando-se presente, ainda, o sr. Murilo Lavrador, secretário da Agricultura da Prefeitura do Distrito Federal. O governador da cidade de Roma manteve palestra com o chefe do Govêrno, durante a qual teve a oportunidade de externar a sua satisfação em visitar o Rio de Janeiro. Na gravura, um aspecto colhido na ocasião.

Recolhido ao Arsenal de Marinha o material apreendido em Higienópolis

Desapropriações de Jacuecanga — Esclarecimentos ao deputado Brígido Tinoco — Comunicado do Ministério da Marinha

Recebemos a seguinte nota:

«Com referência a um discurso proferido pelo deputado Breno da Silveira na Câmara dos Deputados, o Ministério da Marinha esclarece: a) O sr. ministro da Marinha respondeu por carta ao apêlo do deputado Brígido Tinoco a respeito das desapropriações de Jacuecanga esclarecendo ter sido s. exa. mal informado visto que nenhuma desapropriação foi efetuada e, portanto, não pode a Marinha pagar o que ainda não desapropriou, nem restituir bens que nunca deixaram de estar na posse de seus legítimos proprietários. E' de lamentar, entretanto, que o sr. deputado Brígido Tinoco não houvesse dado publicidade à carta que lhe foi dirigida. b) Quanto à descoberta de material pertencente à Marinha em um terreno em Higienópolis não é certo que tenha deixado de ser aberto inquérito, podendo os fatos a bem da verdade, serem relatados como se segue: em fim de julho a Polícia Civil, 20º Distrito Policial, comunicou ao chefe do Centro de Contrôle e de Estoque de Sobressalentes, repartição da Marinha situada no caminho de Itaoca, a descoberta de material em terreno situado em Bonsucesso, material êsse que parecia pertencer à Marinha. Imediatamente tal comunicação foi transmitida ao 1º Distrito Naval que iniciou sindicâncias auxiliado pelo comissário Augusto Barreira, à disposição daquele D. N. Estas sindicâncias indicaram que o material pertencia ao A. M. R. J. e nestas condições foram tomadas as necessárias providências para que o material ficasse guardado pela Polícia Civil. Por êste motivo foi instaurado, em 4 de agôsto do corrente ano, o Inquérito Policial Militar, sendo designado encarregado o capitão de fragata Leopoldo F. C. Dias de Paiva. Êsse inquérito prossegue normalmente já tendo sido feita a busca e apreensão do material que, no momento, está recolhido ao A. M. R. J. Tratando-se de material desviado da Marinha, a providência que se impunha foi a tomada pelas autoridades navais, isto é, a instauração imediata do inquérito policial militar».

MORALMENTE IMPEDIDO PARA EXERCER A PRESIDÊNCIA DA REPÚBLICA

Ainda em foco no Senado a questão da renúncia presidencial, num discurso do sr. Aloísio de Carvalho — Novos vencimentos para os magistrados — Outros assuntos da sessão de ontem

PARA concluir as considerações iniciadas esta semana, sôbre a renúncia do sr. Getúlio Vargas, o sr. Aloísio de Carvalho voltou a ocupar a tribuna do Senado, na sessão de ontem. Lembrou que, desde a primeira vez, fixara a necessidade de vitalizar a opinião pública, fugindo-se ao temor de dirigir simples apelos a um presidente para que renuncie ao seu cargo ou dêle se afaste. A intangibilidade do presidente da República — afirmou — é um tabu que já se quebrou uma vez no Brasil, com consequências desastrosíssimas, mas que se poderá repetir, dentro de soluções pacíficas, sem nenhum resultado danoso.

Êsse o ponto de vista em que o senador baiano colocou a questão, uma vez que, como observou, «existe unanimidade, quase tão geral quanto possa parecer, que o regime é bastante sábio e o sistema suficientemente aparelhado de recursos ou meios para a solução pacífica de uma crise desta natureza». O que existe, asseverou o sr. Aloísio de Carvalho, «é um impedimento de natureza moral». Nessas condições, dentro do maquinismo político, dos recursos e instrumentos do regime, no seu entender, só duas hipóteses são aceitáveis: licença ou renúncia, pois considera o «impeachment» uma inutilidade, dentro da realidade brasileira.

ANTECEDENTES HISTÓRICOS

Recordando os antecedentes históricos brasileiros o sr. Aloísio de Carvalho disse que nenhum dêles poderá servir de paralelo, inclusive pelo perigo das comparações históricas. Lembrou, por exemplo, Prudente de Morais, a quem os amigos aconselhavam não acompanhasse o féretro do seu ministro da Guerra, assassinado. Não ouvindo êsses conselhos nem os apelos, foi, sòzinho, com sua autoridade civil, levar ao túmulo o sacrificado pelas paixões desordenadas do momento. Depois, Feijó, Pedro I e Deodoro. E aproveitando um aparte do sr. Ivo d'Aquino, citou também o sr. Aloísio de Carvalho dois antecedentes estrangeiros: o do rei da Bélgica e o de Eduardo VIII, da história contemporânea. No primeiro caso, a opinião pública de seu país se dividira de tal maneira, em face da incompatibilidade moral do governante, suspeito de conivência com o inimigo que todos os partidos caminharam para o plebiscito, que não permitiu a volta do rei ao poder. E ninguém acusou a opinião pública de agitadora; ninguém a acusou de golpista, de revolucionária, porque em tais países — frisou — exceda-se ou não se exceda através de seus oradores ou jornalistas, é a opinião pública uma parcela permanente da vida institucional do país. Em novo aparte, o sr. Ivo D'Aquino insinuou ao orador fazer a transposição dêsses exemplos para o caso brasileiro, observando que no «caso atual brasileiro não se aplicam os argumentos da tradição, nem os da voz da nação, nem os da opinião manifestados nos exemplos a que se referira». O orador retrucou: «A transposição não cabe a mim, mas ao senador Ivo D'Aquino, que a fará oportunamente».

«NÃO TENHAMOS MÊDO»

Sustentando que devemos deixar livre, no Brasil, a opinião pública, assim concluiu o sr. Aloísio de Carvalho: «Não tenhamos mêdo do que digam os comícios. Não tenhamos receio do que diga a imprensa, porque aí está a lei para coibir os excessos da palavra escrita. Não tenhamos receio do que nas tribunas dos Parlamentos se diga. E admitamos que em momentos de conturbação dos espíritos possamos todos dirigir apelos no sentido de que o presidente da República renuncie ou se afaste. Aí está a história como os exemplos brasileiros e estrangeiros, mostrando que talvez na vida política os atos de renúncia voluntária — como se quer fazer entender — são os menos frequentes, são os mais raros, são excepcionais, porque os casos são, em verdade, de circunstâncias que levam o dirigente a trocar a parcela transitória do seu poder pelo ideal melhor da pacificação dos espíritos ou do entendimento dentro da sua pátria»

O AFASTAMENTO DO BRIGADEIRO NERO MOURA

O sr. Vitorino Freire fêz um discurso em que exaltou a personalidade do brigadeiro Nero Moura, que vem de se afastar da pasta da Aeronáutica, destacando-lhe os méritos de administrador e de soldado.

NOVOS VENCIMENTOS PARA OS MAGISTRADOS

Na ordem do dia, foi aprovado um substitutivo da Comissão de Finanças ao projeto que revoga a lei que fixa os vencimentos dos desembargadores do Tribunal de Justiça do Distrito Federal. Sem dizer as importâncias, o substitutivo apenas estabelece critérios para a percepção dos proventos fixando-os sempre acima, em percentagens variáveis, ao mais alto padrão de vencimentos dos desembargadores da Justiça dos Estados. Os vencimentos dos ministros do Tribunal Federal de Recursos, do Superior Tribunal Militar, do Tribunal de Contas e dos Juízes do Tribunal Superior do Trabalho terão por base os dos ministros do Supremo Tribunal Federal, menos vinte por cento. E os vencimentos dos desembargadores do Tribunal de Justiça do Distrito Federal corresponderão a setenta por cento dos fixados para aquêles.

Revogado o decreto que considerou malarígena uma região de São Paulo

O presidente da República sancionou lei, revogando o decreto-lei nº 9.267, de 20-5-46, que considerou malarígena, para efeito do que dispõe o item 1, do art. 120, do decreto-lei nº 1713, de 28 de outubro de 1939, a zona de Barra Bonita, no Estado de São Paulo.

V. TEM CERTEZA DE QUE OS SEUS RINS FUNCIONAM BEM?

Se seus olhos estão empapuçados... se os seus tornozelos estão inchados... se V. sente dores nas costas, mal-estar constante, abatimento geral, falta de energia, perda de apetite, tonteiras, nervosismo... é preciso ter cuidado! Êsses são apenas alguns dos sintomas do mau funcionamento dos rins e do aparelho urinário. Ao sentir alguns dêsses distúrbios, tome imediatamente Pílulas Foster, que estimulam e reativam o trabalho dos rins, obrigando-os a eliminar as toxinas que causam todos êsses males. As Pílulas Foster têm ação balsâmica e diurética, constituindo uma medicação de grande valor no tratamento de Pielites, Cistites, Uretrites e Uricemia. Peça em qualquer farmácia - PÍLULAS FOSTER.

Pílulas Foster

Prof. Cumplido de Sant'Ana

Rins — Bexigas — Próstata. Exames — Operações endoscópicas — Hemorróidas — Edifício A. B. I. — Tel.: 25-5444.

LEIA E ASSINE

O ESTADO DE S. PAULO

O MATUTINO DE MAIOR CIRCULAÇÃO NO BRASIL.

Sucursal no Rio: — Rua da Quitanda, 3 — 9º andar. — Grupo 901 — Tels.: 22-4851 e 52-3769.

ALIANÇA POPULAR CONTRA O ROUBO E O GOLPE
UNIÃO DEMOCRÁTICA NACIONAL
PARA DEPUTADO:
HEITOR BELTRÃO
INFORMAÇÕES: — Rua Conde de Bonfim, 549 9— Aptº 1.001 — Tel. 28-3764; praça Edmundo Rêgo, 26 — Tel.: 38-4827 — Grajaú; e rua Conde de Bonfim, 452 — Tel.: 54-1824.

Tôda a tinta é aproveitada com o RÔLO YPIRANGA

Na pintura das paredes, e muito especialmente do teto, você pode diminuir consideràvelmente o custo por m² de superfície coberta, usando o Rôlo Ypiranga.

E mais estas vantagens:
- Distribuição por igual da tinta.
- Elevado rendimento, "esticando" o aproveitamento de cada lata de Paredex.
- Maior perfeição na pintura dos tetos e paredes.
- Evita os respingos.

Estôjo completo com bandeja. Rôlo de fêltro fàcilmente substituível, encontrado nas casas do ramo.

Edna Sales, Consultora de Decoração da Condoroil, aconselha: "Se os móveis de seu "living" são de tom claro (branco ou amarelo) pinte as paredes com Paredex azul ou verde. Em qualquer caso, e para maiores detalhes, escreva-me para Caixa Postal, 1.170 — Rio de Janeiro"

— UM PRODUTO DAS TINTAS YPIRANGA
AS MAIS VENDIDAS NO BRASIL

Para uma demonstração do RÔLO YPIRANGA visite uma de nossas lojas:
— RUA BUENOS AIRES, 83
— AV. N. S. COPACABANA, 589
— RUA DA CONCEIÇÃO, 23 (Niterói)

Diário de Notícias

DIRETORES: O. R. DANTAS
JOÃO PORTELLA R. DANTAS

AGÔSTO — 1954

D	S	T	Q	Q	S	S
1	2	3	4	5	6	7
8	9	10	11	12	13	14
15	16	17	18	19	20	21
22	23	24	25	26	27	28
29	30	31				

PARA TODOS

— Cobras
— Pão e sal
— Os mosquitos preferem as galinhas

COBRAS — São poucas as cobras venenosas existentes no Brasil. Em muito maior número se encontram as não venenosas, que são o agente destruidor daquelas. A cobra inofensiva é até mesmo útil ao lavrador: alimenta-se de vermes, ratos e de outras cobras. Os sentidos da cobra localizam-se principalmente na língua. E' através da língua que percebe a aproximação da prêsa. Mesmo dormindo, a cobra mantém sempre os olhos abertos. Os cientistas recomendam ao homem do campo que suspenda a destruição das cobras sem discriminação: as venenosas deveriam ser capturadas, pois fornecem o material para o fabrico do sôro curativo das picadas; as não venenosas livram o lugar que habitam da presença das venenosas. Duas características permitem o reconhecimento da espécie da cobra; a cauda e o andar. Se não é venenosa a cauda afina de maneira uniforme, acompanhando a grossura do corpo; se a cauda afinar bruscamente a cobra é venenosa e se arrasta com vagarosidade. A não venenosa, pelo contrário, desloca-se rapidamente.

* * *

PÃO E SAL — Na Grécia Antiga, quando alguém desejava demonstrar seu aprêço a um visitante, oferecia-lhe à entrada de sua casa, um pouco de pão e sal. Na Idade Média, a partilha do sal era símbolo de fraternidade. Ainda hoje os beduínos do deserto celebram a "Aliança do sal", trocando um pedaço de pão pulverizado com sal.

* * *

OS MOSQUITOS PREFEREM AS GALINHAS — Após longos anos de estudo, um grupo de cientistas chegou à conclusão de que os mosquitos preferem o sangue das galinhas entre o de outros animais. Segundo os cálculos, podendo escolher livremente a sua vítima, de cem mosquitos, 47 escolhem as galinhas, 33 os cães e apenas 13 os suínos.

Revisão obrigatória dos proventos dos servidores inativos

CALCULO PARA ATUALIZAÇÃO, NA BASE DO QUE PERCEBEREM OS FUNCIONÁRIOS EM ATIVIDADE — APENAS A COMISSÃO DE SEGURANÇA NACIONAL FUNCIONOU ONTEM NA CÂMARA DOS DEPUTADOS

A Comissão de Segurança Nacional da Câmara dos Deputados examinou ontem o projeto n. 1.333-52, que dispõe sôbre a revisão obrigatória dos proventos dos funcionários públicos, civis ou militares. Nos têrmos do parecer do relator, sr. Galdino do Vale, foi aprovada uma emenda substitutiva do sr. Campos Vergal, reunindo em um só os artigos 1.º e 2.º do projeto, com a seguinte redação «O cálculo dos proventos dos servidores civis ou militares e dos servidores das entidades autárquicas e paraestatais, que já se encontram na inatividade, e dos que nela forem transferidos, será feito à base do que perceberem os servidores em atividade, a fim de que seus proventos sejam atualizados».

No Palácio do Catete

O presidente da República recebeu, ontem, no Palácio do Catete, para despacho, os ministros da Marinha e da Guerra. Em conferência foram recebidos, o marechal Mascarenhas de Morais, chefe do Estado Maior das Fôrças Armadas e o prefeito do Distrito Federal. Em audiência, o chefe do Govêrno recebeu o sr. Luís Alberto Whately, diretor da Estrada de Ferro Brasil-Bolívia.

GRAVE ADVERTÊNCIA DO ...

(Conclusão da 1.ª pág., 6.ª coluna)

O primeiro ministro francês disse que é partidário da formação de uma comunidade política européia, porém que a oposição a esta ainda é demasiado forte e que, por isso, conviria esperar ainda alguns meses, antes de dar impulso aos planos correspondentes. Mendes-France reiterou também que exigirá um acôrdo entre a Alemanha e a França, sôbre a questão do Sarre, antes da ratificação da Comunidade.

Solução da questão do Sarre

«Meus antecessores no cargo — disse — sempre sustentaram que a solução da questão do Sarre é uma condição prévia para a ratificação da aliança européia. Devo manter a mesma posição».

O chanceler da Holanda, Johan Beyen, foi o único dos outros delegados que falou depois de Mendes-France, na sessão matutina. Disse que estava em inteiro acôrdo com o primeiro ministro francês, que não podia aceitar suas propostas na forma em que estão, porém que estava disposto a discuti-las. Beyen declarou que seu país estava pronto a aceitar uma ampliação dos poderes previstos no tratado, porém não em seu espírito.

Anteriormente, Mendes-France havia sugerido a publicação de suas propostas, porém retirou sua sugestão, ante as objeções de Beyen.

O PROTETOR DOS CRIMINOSOS

A nação está em suspenso, aguardando o desfêcho da crise provocada pelo fuzilamento da rua Toneleros. E', grande a impaciência geral pelo resultado das investigações e a atitude a ser, finalmente, assumida pelos que têm o dever de guardar a lei, seja a autoridade civil, sejam as fôrças militares.

Completam-se hoje duas semanas que o crime foi perpetrado. O país foi sacudido por uma onda de revolta, as fôrças regulares superpuseram-se à polícia, na clara percepção de que o govêrno não pretenderia apurar o delito, o presidente teve seu palácio invadido e revistado, as dependências onde se abrigava a guarda pessoal. O sr. Getúlio Vargas, abalado a princípio, reagiu, a seguir e, agora, repete a sua técnica do corpo morto, calado, como que ausente do jôgo em que é o principal parceiro.

Estabeleceu-se a discussão em tôrno do tema: deveria renunciar o presidente da República? Claro que não, afirmavam os seus poucos defensores. Claro que sim, sustentam os que lutam contra a desagregação da moral pública no Brasil. Pois foi o sr. Getúlio Vargas quem desagregou a sua autoridade, reunindo uma malta de bandidos na sede do govêrno e protegendo-os de tal forma, que puderam sair ao bairro mais movimentado da metrópole, cometer uma chacina e ter a fuga assegurada. Os ultrajes que sofreu, como primeiro mandatário do país, desautorado pelas fôrças armadas, que lhe deveriam render obediência, castigado pelo vigor da opinião coletiva, constituíram mera resultante daquêle procedimento.

Despojado da capacidade de mando, roído na integridade do mandato, o sr. Getúlio Vargas está, ainda, no Catete. Pretende, por certo continuar no pôsto. Não fôra êle o sr. Getúlio Vargas, que, em tôda a vida, só amou o pôsto, para cuja conservação lhe parecerá pouco qualquer sacrifício, — a tranquilidade do país, ou a inquestionável dignidade da função.

Agora, os portavozes oficiais pretendem levar o grave problema para um terreno ameno, expressando que não há govêrno. Além do crime, em si, entretanto, o desnovelamento do caso veio revelar as intimidades do Catete, com os facínoras, sustentados pelo Tesouro, gozando de todos os privilégios e benesses, entrando em negócios favorecidos pelo aconchego presidencial, imprimindo até dinheiro falso. Criminosos que se julgaram tão donos do país, que foram levados à rua, para matar, de emboscada, na persuasão de que o seu amo era senhor de baraço e cutelo, impediria que a mão da Justiça descesse sôbre os autores do assalto.

Paralelamente aos detalhes, assim demonstrados, persiste a responsabilidade direta do presidente da República. Nenhum órgão do govêrno é incriminado. Mas a Presidência da República, na pessoa da sua figura máxima, o chefe do Estado que não soube dignificar o mandato. O sub-chefe da guarda pessoal, dissolvida pela Aeronáutica, declarou que só com ordem de Gregório, o chefe dos facínoras, êstes agiriam como o fizeram, e que Gregório só a daria com autorização do presidente ou do sr. Benjamim Vargas. Ressurge a torva figura do irmão, que parece assinalar, o desenlace das crises políticas e refeitas ao sr. Getúlio Vargas.

O atual presidente é responsável pela situação criada, fruto violento da imoralidade de seu govêrno, protetor de criminosos. Por isso, há quinze dias que sua autoridade desfalece e o Brasil está com a vida administrativa paralisada, à espera do resultado final, cujo adiamento só pode agravar a perturbação geral.

São êsses os fatos que estão colocados diante da nação. Sôbre êles, são convidadas a meditar as fôrças armadas, como sentinelas da lei e guardiãs constitucionais da tranquilidade e do progresso da pátria.

O congelamento da voragem

As repercussões desastrosas das últimas decisões do ministro da Fazenda, nos mercados internos, fazem oportuno recordar o compromisso assumido pelo sr. Getúlio Vargas com o povo brasileiro, quando, em maio do corrente ano, inaugurou a XXI Exposição Nacional de Animais e Produtos Derivados, em São Paulo.

Não quis o presidente da República, então, perder mais um ensejo de dirigir-se «aos trabalhadores do Brasil» embora a festa fôsse patronal, e anunciou a próxima fixação de novos salários-mínimos, na realidade decretados a 1º de maio. Mas não se limitou a essa promessa, pois acrescentou: «Ao mesmo tempo, para coibir os abusos da ganância, que busca sempre falsos pretextos para a exploração, cuida o govêrno de promover, efetivamente, o congelamento dos preços a fim de que não se percam na voragem da especulação os benefícios que ides obter».

Como, entretanto, se verifica, o sr. Getúlio Vargas não cuidou «efetivamente» do congelamento dos preços, e não há notícias senão no sentido de que essa providência foi considerada inviável no seio do próprio govêrno.

Todavia, naquele mesmo discurso, para robustecer a confiança ou atenuar a desconfiança dos trabalhadores na promessa que lhes fazia em tom tão peremptório, o sr. Getúlio Vargas declarava: «Bem conheço a conjuração dos interêsses, e não terei ouvidos para a grita dos especuladores. Não tenho deveres para com êles e só tenho compromissos para com o povo que me elegeu».

Que terá feito o presidente da República dos conhecimentos, que tinha, que assegurava ter, de maneira tão segura e profunda, da conjuração dos interêsses dos especuladores, contra a economia popular?

Se o congelamento de preços já era assunto de que o govêrno «efetivamente» cuidava em maio, — e o sr. Getúlio Vargas o disse, não em palestra íntima, entre duas baforadas de charuto, mas numa solenidade oficial, para conhecimento de todo o país —, como ainda não agiu contra a conjuração de interêsses dos especuladores, decretando aquela medida e, ao revés, pelo seu Ministério da Fazenda, incentiva o encarecimento do custo da vida, trazendo aos «tubarões» o estímulo da colaboração da última portaria do sr. Aranha?

E lá se vão, «na voragem das especulações», os «benefícios» do decreto de 1º de maio, pois os denunciados e confessados «abusos da ganância», em vez de serem «coibidos», encontram, mais que a inércia, o concurso do govêrno, o qual, talvez, para aplacar os descontentamentos das massas trabalhadoras em face da vertigem dos preços, já esteja pensando em acenar-lhes com outro decreto de salários-mínimos, acompanhado de outras promessas de congelamento. O congelamento, porém, que se verifica é o da «voragem das especulações», esta, sim, tornada estável, permanente, definitiva.

Cuide-se da Cidade Universitária

Eis aí, na situação que o país atravessa, se é lícito falar em programa e realizações, um ponto que pode ser recomendado a um ministro, precisamente o da Educação e Cultura — o prosseguimento das obras da Cidade Universitária.

Estamos em face de um govêrno sem chefe, subsistindo tão precàriamente que não se pode levar a sério a atuação e as intenções de seus principais auxiliares, constrangidos e murchos, desde o outrora impetuoso e moralista sr. José Américo, hoje silencioso — talvez secretamente nauseado mas acomodado — até o sempre acomodado mesmo sr. Apolônio Sales.

Daí o interêsse, que sòmente podem ainda merecer à consideração dos homens objetivos, certos planos de longa duração, como é o caso das edificações para as escolas superiores, os institutos anexos e as residências de professôres e estudantes da Universidade do Brasil.

E, portanto, cabe uma palavra de estímulo ao ministro Edgar Santos no sentido que se volte, com o empenho possível em horas como estas, para a concretização de mais etapas do grande projeto que se tornou uma espécie de sonho. O soerguimento do Instituto de Puericultura foi um comêço de realização que suscitou esperanças.

Em relação às faculdades que esperam ter novas sedes, parece adequado que se dê preferência àquelas que se acham mais precàriamente instaladas, reunindo ao mesmo tempo a condição de crescente interêsse prático da especialidade, como se afigura ser o caso da Escola Nacional de Química.

Se não quer ficar de braços cruzados, como estão, de modo geral, os ministros de um presidente cuja autoridade se consumiu na responsabilidade de crimes diversos, o sr. Edgar Santos veja se pode impulsionar a Cidade Universitária.

CRIMINOSO IRREMISSÍVEL

Osorio BORBA

O HOMEM aziago que há um quarto de século influi sôbre o destino do Brasil como um sinal de maldição chegou, no novo episódio de banditismo oficial que há quinze dias comove, exaspera e enoja a Nação, ao extremo da degradação e da ignomínia. E ainda encontra defensores — o que constitui o mais desesperante sintoma da dissolução moral de um povo.

Encaremos mais uma vez o estranho fenômeno da simpatia que muitos homens de bem dêste país deram para manifestar pela canalhice e a desonestidade. Não há ladrão público no Brasil que não encontre apoio, solidariedade e ajuda numa legião de cidadãos decentes — decentes até êsse limite, até o momento em que se liga aos canalhas. O ideal do governante é hoje para milhões de brasileiros — quem sabe se não para a maioria eleitoral dentro em pouco? — o que «rouba mas realiza». A função administrativa fica sendo assim tarefa específica e privilégio dos ladrões. Não há malfeitor público ou privado que não encontre defensores, entre as pessoas honestas. Os inquéritos de opinião revelam uma ampla e profunda popularidade do político-gangster, que alicerçou sua fama e seu prestígio no cangaço político, e no civil também, e no jôgo, a meia hora de automóvel no Rio de Janeiro — com o auxílio de quase tôda a imprensa, que há anos o conserva em cartaz, propaga-lhe o nome e as façanhas, glorifica-o O deputado justissimamente expulso da Câmara — onde penetrara com quatrocentos votos — por falta de decôro, a ela voltou com sete mil votos. O mais frio e cruel dos assassinos passa, no curso do processo, a ser um ídolo de multidões históricas, por culpa em grande parte da imprensa.

* * *

No caso da rua Toneleros, se demoram um pouco mais as investigações vamos ter os bandidos da guarda do sr. Getúlio Vargas convertidos em heróis e mártires e o ex-ditador investido definitivamente no papel de Pai Amantíssimo da Nacionalidade.

E tudo se passa como se a nova façanha dos sicários pudesse ter surpreendido a alguém. Como se há tantos anos não se conhecessem as atividades dessa quadrilha instalada no Catete a pretexto de proteger um valente tomado de pânico mórbido e constante.

Alguns fatos mais chocantes — além de tôda a rotina da selvageria habitual daquela polícia privativa, como de tôdas muitas hordas policiais criadas sob o regime essencialmente policial do ex-ditador — deviam ter sido bastantes para caracterizar aos olhos de todos, e não apenas aos dos nunca assás malsinados oposicionistas, essa suprema infâmia do banditismo oficializado. Em 1945, o jornalista Macedo Soares sofreu na Cinelândia uma agressão brutal. O inquérito, como se disse então, parou nos portões do Guanabara, então residência do ditador: o facínora era um guarda-costas do «presidente», perfeitamente identificado e provado. Em 1942, gente da guarda pessoal, a mando de «Beijo» Vargas, para servir a um amigo «oposicionista» num caso de família, sequestrou à porta da própria Chefatura de Polícia o chefe do DIP policial — do «serviço de imprensa» — levou-o para a estrada Rio-Petrópolis, espancou-o, baleou-o e deixou-o no meio do mato semi-nu. O primeiro atentado contra o jornalista Carlos Lacerda, à porta de uma estação de rádio, foi feito por gente, senão da guarda pessoal, por bandidos a ela assemelhados, e que ficaram impunes, claro.

Nas investigações de agora, verifica-se, com detalhes, que, segundo observou Ruben Braga, os governantes aprenderam a fazer ao mesmo tempo as duas coisas de anátema célebre de José Américo: matar e roubar. Confirma-se o que já estava na bôca do povo: que o «tenente» Gregório era um respeitável milionário, latifundiário aqui e no Rio Grande do Sul. Que muitos dos assassinos profissionais sob as ordens do escravo negro são fazendeiros. Gregório mandou um auxiliar tirar em determinada gaveta cinquenta contos para a fuga de Climério. Maneja milhares de cruzeiros com a mesma facilidade com que qualquer um de nós pobretões mobiliza níqueis, no magro bôlso de quem vive do seu salário, para comprar um jornal ou cigarros. E na casa de um dos protetores do honesto Getúlio foi encontrada, apenas, uma «guitarra», uma fábrica de dinheiro, que fazia concorrência à fúria emissionista do govêrno.

Seria humorístico, seria Moliere, ou Swift ou Voltaire do bom se não fôsse um fenômeno alarmante a «dúvida cruel» até de homens de bem em face do problema da responsabilidade ou não do sr Getúlio Vargas nessa série de façanhas com que sua gente «percorreu todo o catálogo do crime».

A primeira tese dos defensores espontâneos dos culpados era sedutora, de princípio. Para o Vargas candidato à reeleição era tão inepta, tão prejudicial, eleitoralmente, tomar iniciativa de mandar matar seu maior adversário e acusador, que não podia ser êle o mandante. Êsse argumento levaria a inocentar os governos de todos os crimes que êles cometem. E temos de admitir que o gesto insensato, contraproducente, de inspirar um crime cuja autoria lhe seria atribuída automàticamente, poderia ter resultado de um estado de desespêro, ou de intoxicação alcoólica. Depois, na fauna Vargas há outros espécimes, sem interêsse eleitoral direto, e que levam a vida a fazer e mandar fazer coisas como a da rua Toneleros, por simples predisposição congênita para o crime.

Mas aceitando-se a não responsabilidade direta, específica, formal, no caso, da família reinante, resta o fato de que o sr. Getúlio Vargas não pode fugir à responsabilidade global pelo regime de assassínio oficial e de rapacidade que marca seu interminável domínio como uma flor de liz. Ou então teríamos de aceitar a tese do govêrno irresponsável.

Quem foi quem instituiu em Palácio um «gang» de pistoleiros, «achacadores» e «guitarristas»? Quem fêz de um capanga importado da fronteira a segunda pessoa do govêrno, o super-ministro, a eminência negra, a quem a covardia geral dos círculos governamentais fazia merecer o respeito e reverência da Côrte, como uma Marquesa de Santos, de bombachas e metralhadora à cinta; um capanga que dominava os conselhos do govêrno, que desafiava ministros e chefes de Polícia, que a distribuía benesses e castigos, e, nos intervalos do exercício dêsse poder escuso mas incontrastável, multiplicava seus milhões através de negociatas, e enriquecia os seus comandados?

Como isentar de culpa o governante autor dessa extrema degradação do poder?

* * *

Qualquer palavra contra as

(Conclui na 6.ª página)

Podem os prefeitos ficar nos cargos, apesar de candidatos a outros cargos

AS DECISÕES DE ONTEM DO TSE — CONFIRMADO O PRAZO PARA AS TRANSFERÊNCIAS — AFASTAMENTO DE JUÍZES — UNIÃO DEMOCRÁTICA BRASILEIRA

Reuniu-se ontem, sob a presidência do ministro Edgar Costa, o Tribunal Superior Eleitoral que, tendo em vista a consulta do presidente do Tribunal Regional do Espírito Santo, esclareceu que não se aplica aos prefeitos o disposto no artigo 15, da resolução n. 4.711, da mesma alta côrte, ou seja, poderão os referidos prefeitos permanecer nos cargos, apesar de candidatos a outro pôsto eletivo.

Por unanimidade de votos o Tribunal Superior Eleitoral autorizou o afastamento dos srs. desembargadores João Manuel Carneiro Lacerda, José Rabêlo de Aguiar Valim e Justino Maria Pinheiro, e drs. Pedro Barbosa Pereira e Alceu Cordeiro Fernandes, membros do Tribunal Regional do Estado de S. Paulo, das suas atividades na justiça comum, até 30 de outubro do corrente ano, a fim de que se dediquem aos trabalhos eleitorais.

Apreciando consulta do Tribunal Regional do Espírito Santo, sôbre data de encerramento de prazo para pedidos de transferência, respondeu o Tribunal Superior Eleitoral que o mesmo foi o de quatro de agôsto, não mais prevalecendo a resolução n. 3.526, que fôra tomada em caráter excepcional, em vista de ter sòmente entrado em vigor o novo código dias antes do último pleito, com o que se procurou atender uma nova situação criada.

Adiou, novamente o T. S. E. o julgamento da consulta sôbre se pode se candidatar ao cargo de prefeito o cidadão que não satisfaça as exigências do artigo 19 das disposições Constitucionais transitórias, deixando a alta côrte de conhecer da consulta de suplente de vereador pelo Partido Trabalhista Nacional, por não lhe reconhecer qualidade para tanto.

O REGISTRO DO NOVO PARTIDO

Conforme noticiamos ontem, pediu registro no Tribunal Superior Eleitoral a União Democrática Brasileira, que têm como presidente de honra o sr. Mozart Lago e vice-presidente o coronel Solon Estilac Leal. O processo começara a ser objeto de indagações, uma vez que as assinaturas dos eleitores serão conferidas, em número de 50.600.

UNÂNIME E COESA A U.D.N...

(Conclusão da 3.ª página)

gida a responsabilidade moral do sr. presidente da República.

Respondeu o orador:

— V. exa. aponta muito bem fatos que corroboram minha afirmativa.

E concluiu: «A presença, já agora indisfarçável, do chefe da guarda pessoal entre o envolvidos no crime, compromete definitivamente o sr. presidente da República e as pessoas que o cercam. Já agora de nada valem os cuidados para afastar os dirigentes da guarda pessoal, como v. exa. muito bem lembra, de suspeição em relação ao crime».

O sr. Herbert Levi concluiu comentando declarações do presidente da National Steel Corporation a respeito de concessão de empréstimo para ampliação da siderúrgia brasileira. O orador lembrou que só pode ser do interêsse dos norte-americanos o fortalecimento da economia do hemisfério, além de ser certo que a ampliação do nosso parque siderúrgico não pode constituir ameaça aos Estados Unidos.

A «DITADURA DE CHICOTE»

Pela renúncia, falaram ainda os srs. Frota Aguiar e Dilermando Cruz, ambos comentando a profundidade da participação na trama, do pessoal que cercava o presidente da República. Dessas orações deve ser registrado o aparte do sr. Ari Pitombo, que tanto se tem extremado na defesa do sr. Getúlio Vargas, dizendo que a Ditadura resultante do golpe de 37 foi «suave», e que devia ter sido uma «Ditadura de chicote».

Ainda o sr. Rui Almeida, reportando-se ao discurso do sr. Bilac Pinto, na véspera, assegurou que o novo ministro da Aeronáutica merece a confiança do país porque prestigiará em tôda a linha a investigação que os seus subordinados estão realizando em tôrno do atentado que vitimou o major Rubens Vaz.

Finalmente, o sr. Campos Vergal pediu que se deixasse a punição para o pleito de 3 de outubro, quando o povo se pronunciará inapelàvelmente.

O LICEU DE ARTES E OFICIOS

O sr. Rui Almeida voltou a discursar, quando focalizou a situação do Liceu de Artes e Ofícios mantido pela Sociedade Propagadora das Belas Artes. Lembrou que, há um século, vem a Sociedade ministrando a instrução sem intúitos lucrativos, e está agora em situação difícil, pois a Prefeitura — que se apoderou da grande quadra de propriedade da instituição, vendendo-a em seguida à Caixa Econômica por oitenta milhões de cruzeiros — há sete anos que promete levantar outro edifício à rua Santana, ainda não cumpriu o contratado. Apenas está desocupada a área, e ainda assim parcialmente. Enquanto isso, uma coletividade de dois mil homens e mulheres está sacrificada, pois já teve início a demolição do prédio em que ainda se encontra. O orador insistiu em uma providência urgente da Prefeitura para a desocupação da área às ruas General Caldwell e Santana, a fim de ser iniciada a construção.

MORRO DA UNIAO

Outros oradores da sessão: O sr. Breno da Silveira voltou à questão do morro da União, insistindo por uma providência final da Prefeitura a fim de que fique ultimada a desapropriação e, assim, tranquilizados os milhares de favelados que ali habitam.

O sr. Benjamim Farah leu, para ficar nos anais, ordem do dia baixada pelo ministro da Guerra, por ocasião da partida do «fôgo simbólico».

O sr. Celso Peçanha apresentou projeto reduzindo para um ano o período de estágio probatório do funcionário nomeado para cargo, de provimento efetivo, da União e das autarquias.

NOTAS POLÍTICAS

LAMA

SÃO ESTARRECEDORES os documentos revelados.

Assim, o sr. Getúlio Vargas não estabelecera no Catete apenas uma «gang» de malfeitores, que tornava, a qualquer momento, possível o crime.

Êle permitira mais: que a majestade da Presidência da República, — de onde governa o país o representante do Monarca do Mundo a que se referiu, em têrmos de embevecimento, lembrando Bossuet, o sr. Gustavo Capanema, — se tornasse um covil de negociatas, de advocacia administrativa, de arranjo ilícito de dinheiros. E essa torrente de cédulas sôbre os capangas presidenciais — cuja decência e dignidade o líder da maioria ousou afiançar da tribuna da Câmara dos Deputados — é que permitia a Gregório Fortunato acumular uma fortuna que êle próprio orçou em quarenta milhões de cruzeiros e comprar, em recibo sem sêlo, do sr. Manuel Vargas, fazendas de mais de um milhão...

Leia a Nação. Leiam as classes armadas. Invada êsse clamor de escândalo os lares, as praças, as escolas, as fábricas, as cidades e os campos, no espanto de tanta desfaçatez e de tanto favoritismo. E restaure-se a dignidade, a moralidade, a legitimidade do poder na sua fonte, com a renúncia de um presidente que já não exerce mais o govêrno, que degradou, para permitir que o país retome a tranquilidade.

* * *

A revelação dos documentos não estava programada para ser feita ontem, de uma só vez. Mas foi precipitada para evitar que fatos imprevistos — mas prevesíveis — viessem, amanhã, impedir sua divulgação integral.

Onda em falso

As declarações do coronel Adil de Oliveira aos vespertinos de ontem, gravadas e transmitidas, mais tarde, pela Agência Nacional na «Voz do Brasil», provocaram em todos os meios, principalmente nos militares e muito especialmente na Aeronáutica, uma onda de insatisfação. «Uma onda, não: um vagalhão», dizia-nos ontem uma das principais figuras da Fôrça Aérea.

E' que tôda a gente estava fixando as recentes atitudes do govêrno, que o mostram em plena ofensiva; e associava o discurso do sr. Capanema (onde, apesar do fracasso parlamentar, ressaltou a negativa formal e a pés juntos da renúncia) e a nomeação do brigadeiro Epaminondas Gomes dos Santos com as entrevistas do coronel Adil para concluir que o inquérito se esfarelava numa brusca ausência de rumos, que era uma solução de continuidade.

Logo, porém, os chefes responsáveis da Aeronáutica davam a verdadeira interpretação. A atitude do coronel Adil foi absolutamente correta.

Êle achava prematuras as revelações mais graves do inquérito. Não queria, entretanto, negar-se a falar à imprensa. Daí ter despistado, caído em generalidades, admitido que o Palácio do Catete é um palácio residencial e que até o cozinheiro podia ser o matador... Mas êle bem sabe a que cozinheiro vai, cada vez mais, conduzindo o inquérito, um cozinheiro que mandava no Gregório Fortunato, o segundo homem poderoso do Brasil...

A Universidade e as Classes Armadas

Estavam presentes ontem à reunião do Conselho Universitário, sob a presidência do professor Deolindo Couto, todos os representantes da Universidade do Brasil, em número de 44. O professor Arnaldo Morais apresentou e foi unanimemente aprovada uma moção, em que se proclama êste pensamento:

«Diante da situação, o Conselho Universitário, fiel à tradição democrática do Brasil, apresenta sua solidariedade às classes armadas, para preservação da ordem, da tranquilidade e do regime».

E' o mais alto pensamento da inteligência brasileira apoiando a solução constitucional, que é a da renúncia.

O sr. Clemente Mariani somaria as duas candidaturas lançadas para lutar contra o sr. Balbino

Com a realização da convenção da U. D. N., iniciada na quinta-feira e encerrada ontem, a política da Bahia tomou rumos inesperados. Dentro da própria U. D. N. houve um fato importante: romperam com o sr. Juraci Magalhães os srs. Aliomar Baleeiro e Clemente Mariani — dois nomes de projeção nacional que representam legitimamente o espírito udenista e sua luta contra a vergonha da perpetuidade do sr. Getúlio Vargas no poder.

No âmbito do Estado, houve outro fato mais importante ainda: a configuração da possibilidade de uma união das correntes políticas mais ponderáveis, inclusive o govêrno estadual, para o lançamento de uma candidatura que se possa opôr com êxito ao nome do sr. Antônio Balbino. Menos ao nome, aliás, do que ao que êle representa como tentativa do Catete para influir na sucessão e dominar a Bahia.

A candidatura em articulação é a do sr. Clemente Mariani.

* * *

Durante a primeira reunião dos convencionais udenistas, o sr. Juraci Magalhães começou por quebrar um compromisso pròviamente estabelecido, no sentido de que a atmosfera própria do partido não fôsse perturbada com discursos que refletissem a controvérsia política suscitada pela interferência do Catete. O sr. Juraci Magalhães elogiou desabridamente a pessoa do sr. Getúlio Vargas como prelúdio ao lançamento da candidatura do sr. Antônio Balbino, que logo fêz.

Mas logo, também, o sr. Clemente Mariani lamentou que o coronel houvesse quebrado o compromisso, obrigando-o assim a declarar que não podia aceitar a candidatura do ex-ministro da Educação, por estar solidário com a linha política traçada pela U. D. N. em Convenção Nacional.

Estava declarado o rompimento.

* * *

Na segunda sessão, realizada ontem pela manhã, os srs. Aliomar Baleeiro e Nélson Sampaio continuaram o sr. Clemente Mariani na declaração de solidariedade com a orientação da U. D. N. O sr. Aliomar Baleeiro criticou severamente a posição do sr. Juraci Magalhães, que respondeu com violência alicerçada na presidência da Petrobrás, dizendo que o bravo e limpo deputado pela Bahia — uma das vozes mais puras que já foram ouvidas na Câmara — queria apenas a desordem. E' claro que o sr. Aliomar Baleeiro barrou o esguicho getuliano com a sua conhecida severidade e com a autoridade de sua posição retilínea.

O sr. Juraci Magalhães estava dispôsto a briga e passou a investir contra o sr. Manuel Novais, a quem chamou traidor. E o sr. Clemente Mariani voltou à luta, defendendo o presidente do P. R.

* * *

O coronel-presidente da Petrobrás dispõe, na verdade, da maioria esmagadora dos diretórios municipais (dizem que vão a mais de 90 por cento), todos êles mantidos com favores, uns, e outros pelo coronelismo, através de homens como o sr. Lafaiete Coutinho — o homem do moinho montado com dinheiro do Banco do Brasil em terreno do domínio da União.

Está firme, portanto, a candidatura do sr. Antônio Balbino. Mas na sua firmeza passou a residir a maior ameaça às suas possibilidades de sucesso eleitoral. O sr. Otávio Mangabeira resolveu tomar a liderança dos acontecimentos e entendeu-se de saída com o sr. Pedro Calmon, que ficou inclinado a retirar a sua candidatura para permitir uma recomposição com o sr. Régis Pacheco em bases que melhor consultem os interêsses da Bahia. Também o sr. Manuel Novais, consultado, admitiu a retirada do seu nome.

E os entendimentos prosseguem, devendo levar ao lançamento da candidatura do sr. Clemente Mariani, que teria assim o apoio do P. L., do P. S. D. regista, do P. R., dos pequenos partidos e dos autonomistas. Do outro lado ficaria o sr. Balbino com a U. D. N. e um pedaço do P. T. B., além da carga de impopularidade que lhe põe em cima, a esta altura, o nome do sr. Getúlio Vargas.

A U. D. N. do Rio Grande do Norte e o sr. Café Filho

O deputado Aluísio Alves procurou ontem o vice-presidente da República para desfazer a impressão causada pela notícia inexata de que a U. D. N. do Rio Grande do Norte, em comício, havia atacado o sr. Café Filho.

O sr. Aluísio Alves reafirmou que a U. D. N. estadual não tinha motivos políticos para se opôr à solução constitucional da crise que ora abala o país — que é a renúncia do sr. Getúlio Vargas com a passagem do govêrno ao vice-presidente eleito.

DIVERSAS

DISSOLVIDO O DIRETORIO DO PR FLUMINENSE

O sr. Olegário Bernardes dirigiu ao povo e aos membros do Partido Republicano no Estado do Rio a seguinte comunicação:

«O Diretório Nacional do Partido Republicano, pelo seu chefe e presidente, o presidente Artur Bernardes, ante os fatos gravíssimos de indisciplina de alguns membros do Diretório Regional, resolveu destituir o mesmo, nomeando outro provisório, na forma prevista na lei eleitoral. Os registros de candidatos será feito de acôrdo com as deliberações do referido Diretório Nacional, sendo registrados todos aquêles candidatos que acatarem as diretivas nacionais.

As comunicações de direito e providências de ordem política já foram tomadas, devendo a direção nacional levar ao conhecimento do Egrégio Superior Tribunal Eleitoral certos fatos que estão acontecendo no Estado do Rio de Janeiro. — Niterói, 19 de agôsto de 1954».

No Ministério da Agricultura

O ministro da Agricultura recebeu, ontem, em seu gabinete, os deputados Rui Palmeira, Sílvio Echenique, Freitas Cavalcanti, Lameira Bittencourt, Chagas Rodrigues e Carlos Valadares e o sr. Renato Costa Lima, secretário da Agricultura do Estado de São Paulo.

— MICROSCÓPIO —

A soberania da Constituição

Raul Pilla

PERANTE o Conselho Técnico da Confederação Nacional do Comércio, discorreu o sr. desembargador Seabra Fagundes sôbre a função política do Poder Judiciário E incidiu num êrro muito comum entre nós, até em publicistas de valor, ao supôr que no sistema presidencial tenha êste poder maior influência e importância que no sistema parlamentar. Exprimem alguns tal pretensão, dizendo que o primeiro é um regime mais jurídico, de que político, e o segundo um regime mais político, do que jurídico, para concluir que a superioridade cabe ao regime que põe a lei acima de tudo.

Já demonstrei cabalmente, ao contestar um erudito parecer do sr. Afonso Arinos, o grave êrro dos que assim pensam. Resulta êle da confusão entre coisas distintas. Assim, uma coisa é o sistema parlamentar de govêrno, que se opõe ao sistema presidencial; e outra coisa é o regime da soberania do Parlamento, que se opõe ao regime das constituições escritas e rígidas.

Na Inglaterra, caso talvez único, pratica-se ao mesmo tempo o sistema parlamentar e o regime da soberania do Parlamento. Não havendo pròpriamente uma constituição escrita e faltando ali, por isto, hierarquia entre diplomas legais, tôda lei é lei por si mesma, desde que emanada do poder competente. Esta ausência de uma lei fundamental, capaz de submeter à sua disciplina as leis ordinárias, é o regime da soberania parlamentar. Na Inglaterra — costuma-se dizer — o Parlamento só não pode mudar o sexo das criaturas.

Tal onipotência do Poder Legislativo não tem nenhuma relação necessária com o sistema parlamentar. Decorre de outro fato, só observado na Inglaterra: a inexistência de uma Constituição rígida e, portanto, a impossibilidade de um órgão capaz de julgar a constitucionalidade das leis. Em nenhum outro país são mais fortes e mais respeitados os juízes: velam eficientemente pela aplicação da lei e pela salvaguarda dos direitos individuais. Apenas, pelo motivo apontado, não podem dizer que uma lei por tal não deve ser cumprida.

A melhor prova de que nada tem que ver o parlamentarismo com isto é que, na própria Comunidade Britânica, nações existem, como a Austrália e o Canadá, que, sendo parlamentaristas, têm uma Côrte Suprema, como a dos Estados Unidos, da qual, precisamente, uma das funções é decidir acêrca da constitucionalidade das leis. Qual a razão da diferença? E' o que, na mãe-pátria, vige o princípio da soberania do Parlamento e nos citados países, apesar de parlamentaristas, vige o princípio da soberania da Constituição, princípio que não é, absolutamente, apanágio do presidencialismo.

Pôrto Alegre, 12-8-54.

MOMENTO INTERNACIONAL

Alcide De Gasperi

O FALECIMENTO do sr. Alcide De Gasperi, ontem ocorrido na Itália, representa para a democracia mundial a perda não apenas de um dos seus mais ardorosos líderes, mas, sobretudo, de um varão que sabia colocar a causa da segurança dos povos acima da própria segurança individual da Nação, que dirigiu por sete longos e tormentosos anos. Se foi intransigente e chegou a ser apontado como ditador, não se afastou da lei e honrou o mandato.

* * *

Dizem os telegramas que os últimos momentos do sr. Alcide De Gasperi êle os passou com o pensamento voltado para o caso da ratificação do tratado da Comunidade Européia de Defesa, que acaba de sofrer verdadeiro impacto com as exigências impostas pelo sr. Pierre Mendes-France, que deseja alterá-lo substancialmente, a fim de que logre a aprovação pela Assembléia Nacional Francesa; atitude que está sendo devidamente considerada.

* * *

O eminente chefe democrata-cristão desaparecido era daqueles que sabem onde está o perigo e como poderá manifestar-se de um momento para outro, lançando o mundo nos horrores da terceira guerra. Sua campanha sem tréguas contra os comunistas italianos deu-lhe a noção perfeita da gravidade que a Europa travessa. A ratificação da CED neutralizará em parte essa possibilidade aterradora, que ninguém, de bom senso, deseja.

* * *

O colapso que levou De Gasperi para o túmulo pode ter nascido na aflição a que foi levado pela situação criada, à vista do pronunciamento francês. Realmente, a posição assumida pelo chefe do govêrno de Paris não é de molde a tranquilizar ninguém, especialmente aquêles que estão no caminho da guerra. De Gasperi sabia que a Rússia só se deterá diante da fôrça, e fôrça unida, sem o que tudo será fatal, como a própria morte.

Pagamento no Tesouro

Serão pagas hoje às fôlhas de pensões especiais, 6001-11, reunidas ... 6101-6, da Guerra do Paraguai 6029 e de Montepio do Exterior 7001-2.

NOTÍCIAS DO EXÉRCITO

(Vide Boletim da Diretoria Geral do Pessoal à 5ª página da 2ª seção)

SEGUIU PARA SÃO PAULO O FOGO SIMBÓLICO

Apêlo do ministro da Guerra aos militares e civis para que mantenham a união sagrada entre os brasileiros — Encerramento de cursos na Escola de Instrução Especializado — No gabinete ministerial

O Fogo Simbólico, que chegou a 18, procedente de Minas, rumou ontem, dia 19, às 8 horas da manhã, para São Paulo, prosseguindo, assim, a sua nobre e patriótica missão. Diante do monumento do patrono do Exército, simbolizado no Duque de Caxias, reuniu-se o povo e o ministro da Guerra, acompanhado não só do seu gabinete, como de numerosos altos chefes militares e comandantes de corpos e diretores e chefes de repartições e estabelecimentos militares e comandantes de corpos e diretores, além de bandas de música, foi recepcionado o Fogo Simbólico e transmitida a tocha pelo coronel Flamarion, ao seu filho aluno do Colégio Militar, que prosseguiu levando o facho, acompanhado de elementos desportivos dos meios civis.

Antes da partida do Fogo Simbólico, o ministro Zenóbio da Costa fêz ler a sua Ordem do Dia sôbre o ato, assim redigida: «O gênio dos povos ensina quanto é útil e benéfico vincular os homens por uma fé coletiva e incentivar-lhes por todos os meios dignos as tendências associativas, para unificar-lhes as consciências e ser possível levá-los à consecução de grandes e nobres ideais.

O materialismo racionalista, céptico e egoísta, não assegura a união entre os homens nem lhes infunde o calor necessário à realização de altos empreendimentos.

E' certo que sòmente são longevas as nações que sabem manter, adaptar e cultivar suas tradições, seus símbolos e suas crenças, de vez que a Pátria é uma expressão de vínculos e de vontades que só poderá ser mantida indivisível e soberana pelo ardor do povo e amá-la e engrandecê-la.

O Fogo Simbólico, em tão boa hora instituído entre nós, é uma manifestação magnífica do sentir da nossa gente e deve ser mantido e aplaudido com entusiasmo. Êle é o fogo que destrói bibliotecas, que arrasa cidades, que aniquila museus, que consome prendas e riquezas acumuladas através de séculos de trabalho, investigação e saber das inteligências privilegiadas que se estiolam à porfia do aperfeiçoamento e evolução da humanidade.

Não! Êle é mensagem de paz, de solidariedade, de vontade construtiva e de fé. E' conduzido pelas mãos fortes e puras da mocidade radiosa e sagrado pela bênção de nossos sentimentos cristãos, a inspirar-nos os mais alevantados ideais de tudo fazermos pelo vigor da nacionalidade.

Dos alcantis da terra mineira, daquelas paragens banhadas pela glória radiante dos mártires da Inconfidência, veio esta Chama através de cidades e campos para aqui iluminar a estátua de Caxias, como que evocando o sentido daquela vida heróica e predestinada, tôda ela dedicada à Pátria, ao respeito da lei, à ordem e à grandeza das instituições.

Daqui, subirá o altiplano paulista para perlustrar sendas abertas pelos invencíveis bandeirantes, por aquêles gigantes que desbravaram a terra núbil rompendo sertões bravios, atravessando selvas intrincadas e escuras, galgando grimpas, para dilatarem as fronteiras da Pátria.

Finalmente, chegará o Fogo Simbólico à terra dos pampas gloriosos, e ali também evocará as epopéias memoráveis de um povo valoroso, que nas guerras cruentas e prolongadas que temos mantido no decurso da nossa história, foi sempre as bravas vedetas do Brasil.

Perante esta Chama, é necessário, pois, que o volver ao pretérito seja uma busca de incentivo para maiores sacrifícios em prol de uma pátria cada vez mais forte e venturosa, a fim de sua ação, no concêrto dos povos, ser mais eficiente na defesa da paz e da felicidade universal.

Nesta hora grave para a nacionalidade, nesta hora em que paixões poderão levar o Brasil ao desespêro e ao caos, ante esta pira votiva, eu conclamo militares e civis, moços e velhos a elevar o pensamento a Deus e implorar que nos inspire a manter a união sagrada entre todos os brasileiros, não permitindo que as nossas divergências e desentendimentos culminem em lutas desagregadoras, para que possamos atravessar incólumes esta quadra tenebrosa de intransigências e de perigos que tumultuam a humanidade.

O Exército de Caxias está vigilante e saberá cumprir o seu dever na manutenção da ordem, da lei, das instituições e da honra nacional; e não tenho dúvida em afirmar que a mocidade altiva e sádia que empunha a tocha votiva do Fogo Simbólico, tem êste mesmo calor em seus corações e acompanhará aquêles cujo maior objetivo da vida é a grandeza da Pátria».

UNIFORME DO DIA

A Secretaria Geral da Guerra marcou para amanhã, dia 21 de agôsto, o 5º uniforme.

ENCERRAMENTO DE CURSOS NA E. I. E.

Encerram-se hoje os cursos da Escola de Instrução Especializada, em cerimônia especialmente organizada pelo respectivo comandante, coronel Hugo de Faria. As solenidades estará presente o ministro da Guerra, que será homenageado pela oficialidade da Escola. As cerimônias terão início às 10 horas.

NO GABINETE MINISTERIAL

Estiveram, ontem, pela manhã, em conferência com o ministro da Guerra os generais Fiuza de Castro, Juarez Távora, Odílio Denis e Segadas Viana.

CRUZADA DOS MILITARES ESPÍRITAS

Solicitam-nos:

«No próximo domingo, às 10 horas, no culto espírita-cristão da rua do Lavradio, n. 74, falará a distinta confreira D. Maria Adail de Farias sôbre o tema: «A música no sentimento religioso e na evolução dos povos».

Também na mesma ocasião serão feitas preces pelos espíritos dos nossos prezados companheiros, desencarnados há poucos dias: general Oscar da Cunha Teles e coronel Benedito Alfeu Batista, êste último nosso antigo 1º tesoureiro e um trabalhador da Cruzada.

Para esta reunião de rogativas a Deus, convidamos os familiares, amigos e camaradas dêsses dois cruzados, levados aos planos da espiritualidade.

— Avisamos aos confrades e pessoas interessadas que, às quartas e quintas-feiras, das 15 à 17 horas, haverá expediente externo na sede da rua do Lavradio, n. 74, para tratar de assuntos da nossa instituição.

— As sessões práticas e de caridade realizam-se naquele local, às têrças-feiras, às 20h30m, sob a direção do coronel dr. Paulino Barcelos.

— Sòmente o sentimento cristão, adquirido através do estudo do Evangelho e a prática das boas obras, pode dar ao homem a serenidade e o equilíbrio indispensáveis a uma vida feliz.

— Em 1º de janeiro de 1901 surgiu em Manaus o primeiro periódico espírita, órgão da Sociedade de Propaganda espírita do Amazonas».

ASSOCIAÇÃO DOS EX-COMBATENTES — SEÇÃO DO DISTRITO FEDERAL DA L. V. G. B.

Comunicam-nos:

«O exmo. sr. presidente da República em despacho recente acaba de conceder-nos os lotes 58 e 59 da rua Washington Luís (antiga Paulo Frontin) para a construção da sede social. Trata-se de um imóvel de 420 metros quadrados, que fôra doado à Caixa Beneficente da Guarda Civil anteriormente, tendo retornado ao Patrimônio Nacional em virtude da dissolução daquela entidade.

A Associação propõe-se construir ali a sua sede e nela instalar, para uso de seus associados, um ambulatório com serviço médico-dentário».

Ficarão sem energia elétrica

SERVIÇOS NA RÊDE AÉREA HOJE, SEXTA-FEIRA, NA GLÓRIA E SANTA TERESA — AMANHÃ, SÁBADO, NO ANDARAÍ, BANGU, CINTRA VIDAL, JACAREPAGUÁ, OLARIA E TIJUCA

Para permitir a execução de consertos, ampliações e outros serviços na rêde elétrica, serão interrompidos hoje, dia 20, e amanhã, dia 21, os seguintes circuitos, nos logradouros abaixo mencionados:

DIA 20

GLÓRIA E SANTA TERESA — 7h30m às 15 horas — Ruas Cândido Mendes, Hermenegildo de Barros, Benjamim Constant, Bernardino dos Santos, Fialho, Travessa Manuel Lebrão e Ladeira do Durão.

DIA 21

CINTRA VIDAL — 12 às 15 horas — Trechos das avenidas João Ribeiro, entre os postes 2313|2 ao 2313|8, Suburbana, entre os postes 3030|350 e 3030|370 rua Amaro Cavalcanti, entre os postes 259|1 e 259|8;

JACAREPAGUÁ — 12 às 16 horas — Ruas Maricá, Dias Vieira, Espírito Santo, Capitão Meneses, Japurá e Travessa Antonina;

OLARIA — 14 às 16 horas — Ruas Mira, Jandu, Itamirim, Itaquá, Itapeaçu, Paranapanema, Evangelina, João Rêgo, Antônio Rêgo, Vitorino do Amaral, Conselheiro Paulino, Poranga, Itapé, Cariri, Curumi, Cajapió, Jacupema, Unapú, Ministro Moreira de Abreu, Amatari, João Soares, Pinto Junho, Bernardino Gustavino, Merendiba, Rocha Calado, Gomensoro, Iriguati, Conselheiro Ribas, Cabedelo, Paranhos, Major Rêgo, Armando Sodré, Itacorá e Itajoá; Travessas Blandina Pires, Laurinda, Manicoré, Santa Teresinha, Barros e Caminho à Penha;

TIJUCA E ANDARAÍ — 12 às 16 horas — Ruas Babilonia, Adolfo Mota, Santa Sofia, Benjamim Franklin, Costa Pereira, Major Avila, Almirante Cândido Brasil, Praça Varnhagem; trechos da avenida Maracanã, entre os postes 1982|115 e 1982|117-2, rua Barão de Mesquita, entre os postes 33|47 e 33|55;

BANGU — 12 às 16 horas — Ruas Francisco Real, Murundú, Rosa de Almeida, Estância, Japaratuba, Cajaiba e Estrada do Realengo.

Noticias da Policia Militar

O DIA DO COMANDO

O coronel comandante geral, acompanhado do seu ajudante de ordens, visitou, ontem, pela manhã, o Corpo de Serviços Auxiliares. Depois, em seu gabinete, no Q. G., o coronel Urural recebeu para despacho os tenentes coronéis Manuel da Graça Lessa, chefe do gabinete e Jair Gomes, chefe do Estado-Novo.

Em audiência foram recebidos os tenentes-coronéis Darci Fontenele de Castro, diretor da Contadoria, José Ribeiro Guimarães, diretor da Intendência, Jaci Cardoso de Medeiros, comandante do 1º B. I., e Silvestre Travassos Soares, comandante do C. S. A.

NO GABINETE

Durante a manhã de ontem estiveram em audiência com o chefe do gabinete, tenente-coronel Manuel da Graça Lessa, os tenente-coronel Válter Guimarães, comandante do B. G. e major Djalma Jacob, chefe do Serviço Reembolsável.

APRESENTAÇÃO DE OFICIAIS

Apresentaram-se no Estado-Maior, nos dias do mês em curso e pelos motivos abaixo, os seguintes oficiais

Dia 2: aspirante a oficial Sebastião Hélio Faria de Paula, por conclusão de férias e por ter sido transferido do 2º para o 3º B. I. e desligado de adido ao 4º B. I.; dia 5: tenente-coronel João Pereira da Cunha, por conclusão de licença para tratamento de saúde e reassunção do Comando do 6º B. I.; 1º tenente Eduardo Ferreira Barros, por ter passado a servir à disposição da COFAP o 1º dito Hélio Pestana da Rosa, pelo mesmo motivo; dia 9: major médico dr. Antônio Amarante e capitão médico dr. Nélson de Carvalho Mesquita, ambos por terem regressado de São Paulo, onde foram participar do 2º Congresso Latino Americano de Angiologia; major Valdemar Dias Cardoso, por ter assumido o Comando interino do 7º B. I.; dia 10; 2º tenente DÂndolo Zuma, por ter regressado da Fazenda Tenente Lafaiete Tavares; 1º tenente da P. M. do Estado de Minas Gerais, Geraldo Tito Silveira, por ter vindo a esta capital em diligência; 2º tenente Vanderlei Machado da Rocha Barros, por ter sido promovido e 2º dito Ivi Teixeira Xavier, pelo mesmo motivo

NO 5º B. I. OS ESCOTEIROS PORTUGUÊSES

Encontra-se alojada no 5º Batalhão de Infantaria da Polícia Militar, desde às 17 horas do dia 17 do corrente, a Delegação da Associação de Escoteiros Portuguêses, assim constituída: senhor Albano da Silva, chefe da Delegação; José Carlos Correira Valente Calado, João Garcia da Silva, Carlos Daciano Vaz de Carvalho, Manuel Carlos Mendonça, Marçal de Sousa, Lopes, Vitor Manuel Gomes Simões, José Floriano Mendes dos Santos, José Reinaldo Soares Pinto, Eurico Jorge Marcelo de Figueiredo, José Luís Odi, Sacadura, Fernando Sérgio Laranjeira da Silva, José Eduardo Pena Ribeiro, Vitor Venâncio Conceição de Jesus e Carlos da Silva Dentes.

LEILÃO DE ANIMAIS

Científica-se a quem possa interessar que serão vendidos em leilão, às [illegible] horas do dia 29 do corrente (domingo), na rua Paranapanema, 769 — Invernado de Olaria, 16 cavalos, que não mais satisfazem aos serviços da Corporação.

COMPARECIMENTO

Está sendo convidado a comparecer ao Serviço de Montepio da Polícia Militar, o sr. Gutemberg de Sousa Gomes, procurador de d. Djanira Gomes da Silva, a fim de tratar assunto de seu interêsse.

NOTÍCIAS DA MARINHA

REUNIÃO DO CONSELHO DO ALMIRANTADO

Sob a presidência do almirante Salalino Coelho, chefe do Estado Maior da Armada, reuniu-se, extraordinàriamente ontem, o Conselho do Almirantado para tratar de numerosos e importantes assuntos atinentes à administração naval

NA SALA DE IMPRENSA

Estêve ontem em visita aos jornalistas acreditados junto ao gabinete do titular da pasta o capitão tenente Luís Vieira Machado, ajudante de ordens do diretor geral da Escola Naval.

LANÇADA AO MAR A CORVETA «CABOCLO»

Segundo comunicação recebida no gabinete ministerial, foi lançada ao mar, nos estaleiros «N. V. Bodewes-Schepswerven», em Martensheek, na Holanda, a corveta «Caboclo», terceira da série de dez encomendadas pela nossa Marinha de Guerra. Foi madrinha da nova unidade a sra. Maria Luiza Paraguassu de Sá, espôsa do adido naval em Londres

ATOS DO MINISTRO

O ministro Renato Guillobel assinou ontem os seguintes atos: designando o capitão tenente Fernando de Carvalho Chagas para as funções de comandante do caça «Grauna»; prorrogando por mais 30 dias o prazo para os trabalhos da comissão designada para elaborar parecer sôbre a estação de calibragem «Degaussing»; exonerando o capitão tenente Pedro Ferreira Moreira das funções de comandante do «Grauna».

APRESENTAÇÕES

Por diversos motivos, apresentaram-se, ontem, à Directoria do Pessoal os comandantes Evaldo Nabuco de Araújo Sá, Moacir Denizot Bandeira, Antônio José Romão, Jonas Garcia Simas, Hélio Salema Garcão Ribeiro, os capitães Francisco Alão de Queirós, Roberto de Sousa Werneck Machado e os tenentes Joaquim Baltazar dos Santos Leal, Dirceu Rodrigues dos Santos e João Francisco Caldas Neto.

NO GABINETE

Foram recebidos, ontem, em audiência pelo titular da pasta os almirantes Salalino Coelho, Silvio de Camargo, Nélson Noronha de Carvalho e Santos Rosa.

HOSPITAL CENTRAL DA MARINHA

O Hospital Central da Marinha receberá hoje a visita do professor Sousa Pereira, autoridade em estudos ligados a circulação cerebral e tratamento cirúrgico de sequelas de acidentes cerebrais.

As 13 horas, haverá no auditório daquele nosocômio, uma exposição de seus estudos, relativos a especialidade, feita pelo mencionado professor.

ROUPAS USADAS
Compram-se a domicílio e pagam-se mais 50% que qualquer outro
Telefone: 22-5568

NOTÍCIAS DA AERONÁUTICA

Admitido na Ordem do Mérito Militar o coronel de Aeronáutica Magela Bijos

Concedida autonomia administrativa ao Depósito de Intendência da 5ª Zona Aérea — Promoção «post-mortem» — Aviso da Diretoria de Rotas Aéreas aos aviadores — No gabinete do ministro

Por decreto do presidente da República acaba de ser admitido na Ordem do Mérito Militar, no grau de cavaleiro, o coronel farmacêutico de Aeronáutica Gerdardo Magella Bijos, secretário geral da Academia Brasileira de Medicina Militar. A solenidade da entrega da condecoração está marcada para o próximo dia 25, na praça Duque de Caxias, durante as festividades do «Dia do Soldado».

CONCEDIDA AUTONOMIA ADMINISTRATIVA

O titular da pasta da Aeronáutica assinou portaria, resolvendo conceder autonomia administrativa ao Depósito de Intendência da Quinta Zona Aérea, com sede em Pôrto Alegre, no Estado do Rio Grande do Sul.

DESIGNAÇÃO DE INSTRUTOR

Tendo em vista a aquiescência do comandante da Quinta Região Militar, o ministro da Aeronáutica assinou portaria, resolvendo designar o major de Infantaria Carlos Xavier de Miranda para as funções de instrutor da Escola de Oficiais Especialistas e de Infantaria de Guarda, sem prejuízo de suas funções na Quinta Região Militar.

PROMOÇÃO «POST-MORTEM»

Pelo titular da pasta da Aeronáutica vem de ser promovido «post-mortem» à graduação de primeiro sargento o segundo sargento Franklin Faria Torres, falecido no acidente de aviação ocorrido em serviço, no dia 20 de outubro de 1939, nas proximidades da cidade de Sacutinga, no Estado do Ceará, com o avião «Vultee» n. 116, pertencente ao Primeiro Regimento de Aviação.

REQUERIMENTOS DESPACHADOS

O titular da pasta da Aeronáutica despachou os seguintes requerimentos: segundo tenente Ivonoff Conceição — «Indeferido, à vista da informação da Diretoria do Pessoal da Aeronáutica»; Ubirajara Cardoso e José Francisco de Araújo, solicitando concessão de «Medalha do Atlântico Sul» — «Indeferido por contrariar o Art. 3º do Regulamento aprovado pelo Decreto n. 26.550, de 4-4-1949»; sargentos Isaías Leite Ribeiro, Otacílio Moreira da Cunha, João Xavier Gaspari, Delanney Vidal Di Maio, Valdir Novais, Solon Carvalho de Almeida e, Ivan Belém Gonçalves, solicitando a concessão de «Medalha do Atlântico Sul» — «Indeferido, por contrariar o Art. 3º do Regulamento aprovado pelo Decreto n. 26.550, de 4-4-1949».

AVISO AOS AVIADORES

Através do seu Aviso n. 157, expedido na tarde de 19-8-1954, a Diretoria de Rotas Aéreas fornece à navegação aérea as seguintes informações:

CARAVELAS — Balizamento noturno e farol rotativo inoperantes; NOVO HORIZONTE — Aeródromo impraticável; PENÁPOLIS — Rádio Penápolis, frequência de 4220 quilociclos, inoperante; PORTO ALEGRE — Aeródromo Salgado Filho — Pista 13|31 praticável; RECIFE — Torre de contrôle, recepção na frequência de 118,1 megaciclos, inoperante.

ESTIVERAM NO GABINETE

O brigadeiro Epaminondas Gomes dos Santos, titular da pasta da Aeronáutica recebeu, ontem, para despacho, em seu gabinete, os diretores gerais de repartições da Aeronáutica. Em visita e em audiência o ministro recebeu, entre outras pessoas, o major brigadeiro Antônio Guedes Muniz, senador Francisco Galotti, sr. Rui Santos, deputado Deoclécio Duarte, sr. Davis Simon, deputado Barreto Pinto, brigadeiros Reinaldo Ribeiro de Carvalho e Godofredo Franco de Faria, senador Sá Tinco, major brigadeiro Sá Earp, senador Azevedo Ribeiro, sr. Luís Vinhais, major Daniel de Almeida Cruz, brigadeiro dr. Correia de Melo, brigadeiro Henrique Fontenele, coronéis Adil de Oliveira, Ademar Seaffa, sr. Vasco Henrique d'Avila, ministro do Tribunal Federal de Recursos. Estiveram, ainda, no gabinete os srs. ministro Zenóbio da Costa, almirante Ernesto de Araújo, Sebastião Pais de Almeida e Renato Costa Lima. Também estêve no gabinete o brigadeiro Casimiro Montenegro Filho, diretor geral do Material da Aeronáutica.

VÃO FAZER CURSO DE COMUNICAÇÕES

Em virtude de portaria ministerial, assinada em 13 do corrente, foram designados o major aviador Válter da Silveira Barros e o capitão aviador Antônio Hugo da Graça para realizarem um curso de comunicações em escolas da Fôrça Aérea Norte-Americana.

NOVO CHEFE DO GABINETE DO MINISTRO

O presidente da República assinou decretos exonerando, por necessidade do serviço, o coronel aviador engenheiro Benjamim Manuel Amarante, das funções de chefe do Gabinete do ministro da Aeronáutica, nomeando, interinamente, por necessidade do serviço, para as mesmas funções o coronel aviador Salvador Rosés Lizarralde.

CONTRA A CASPA
JUVENTUDE ALEXANDRE
EVIDENTE EFFICACIA

DR. PAULO RAPOSO
DOENÇAS INTERNAS
PNEUMOPATIAS
RUA ASSEMBLÉIA, 115 — salas 6, 7, 8 — 2º andar. Diariamente, das 15 às 18 horas, exceto aos sábados.
ENFERMEIRA — Tel.: 42-5077.
RESIDÊNCIA — Tel.: 58-5419.

R. SEN. DANTAS 117-B
Relojoaria madinô
Técnicos suíços
Relogios Joias

Antes da escola alimente seus filhos com
CORN FLAKES

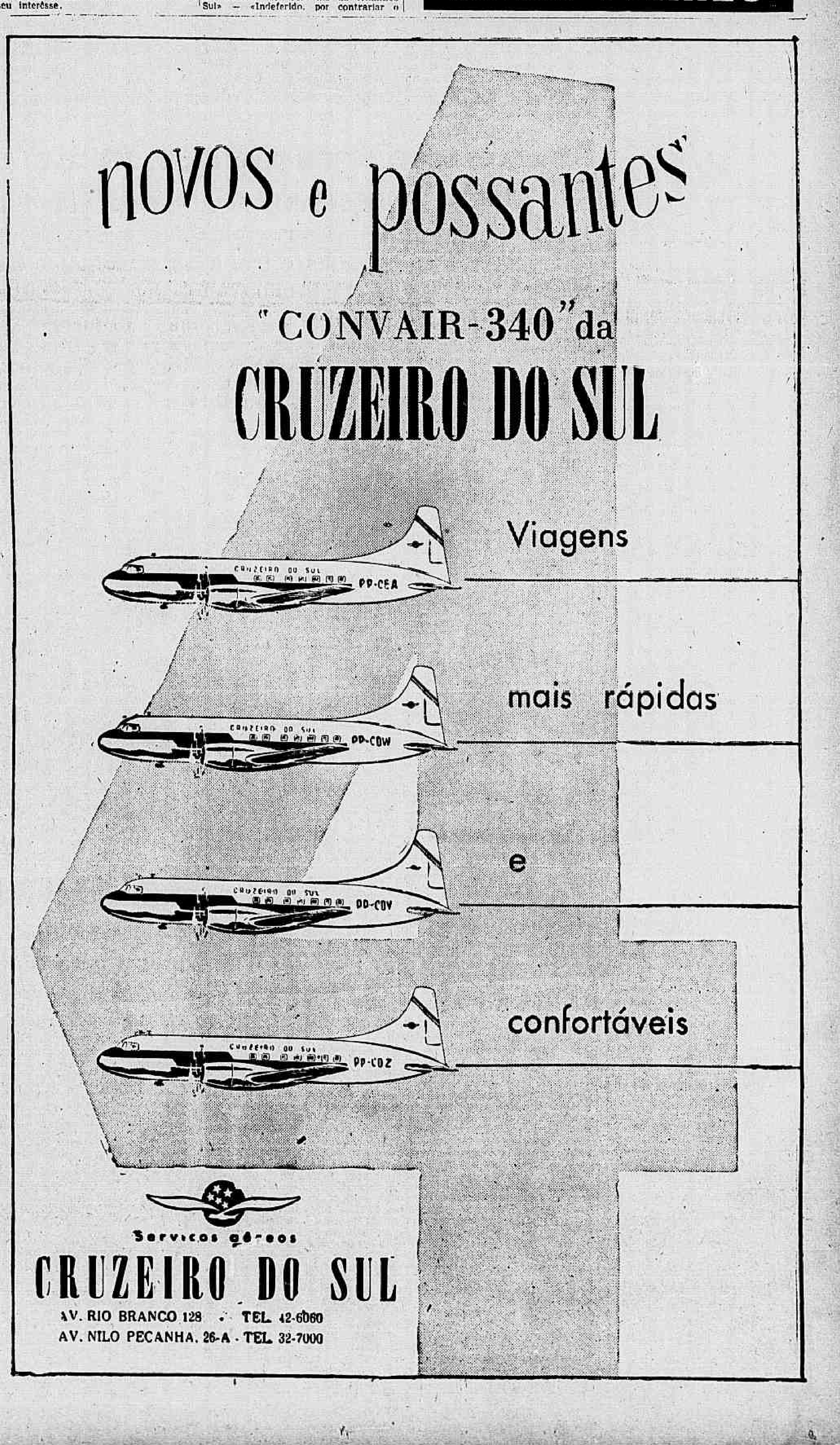

PRÊSO EM MURIAÉ O PISTOLEIRO SOARES

De Patrocínio pretendia ganhar o Estado do Rio e homiziar-se em local seguro — Não esboçou resistência ao ser capturado

30 mil cruzeiros em notas novas e um revólver 38 apreendidos — Ainda hoje será recambiado para o Rio

Desviada por um ex-sargento a arma do crime — Alheio aos acontecimentos o pistoleiro pernambucano

O chantagista e pistoleiro Antônio José Soares, o último dos elementos que a Aeronáutica perseguia sem tréguas, visando deslindar tôda a trama que envolve o bárbaro crime da rua Toneleros, acaba de cair nas mãos de nossas autoridades. Sua prisão, feita no município mineiro de Muriaé, verificou-se ontem à noite, cêrca das 21 horas, quando no interior de um carro de praça daquele município preparava-se para efetuar o pagamento da «corrida» e rumar para o Estado do Rio, onde se homisiaria em lugar seguro. A captura do terceiro homem foi feita sem aparato. Limitou-se êle a acatar a ordem que lhe fôra dada pela autoridade, não esboçando qualquer reação, fazendo entrega, em seguida, da arma que portava.

Visto e denunciado ao tomar o carro de praça

Ontem, à tardinha, o tenente-coronel Apolinário Coêlho Júnior, delegado de polícia de Muriaé, recebeu uma denúncia que Soares fôra visto nas imediações da cidade. Descera de um ônibus que procedia de Caratinga e parecia rumar para o centro, à procura de um veículo qualquer. Imediatamente a autoridade comunicou-se com o capitão Válter Goulart, da Aeronáutica, que ali se encontra há dias acompanhado por quatro praças, notificando-lhe da denúncia. Imediatamente foi organizado o plano de captura logo executado, pois as duas autoridades rumaram incontinenti no encalço do fugitivo.

Um carro de praça para a continuação da fuga

Souberam logo os militares que o homem tomara perto da cidade o auto de praça chapa 5-44-27, dirigido pelo motorista Jorge Turetá, que rumara para Patrocínio, distrito do município, distante da sede vinte e um quilômetros, cobertos de auto em pouco mais de meia hora. Soares, vestia, na ocasião, uma capa de gabardine para chuva e parecia apressado. Daí em diante foram de peripécias os detalhes da perseguição, pois seus captores tiveram cuidado de despistar, a fim de iludir o fugitivo.

Prêso sem resistência

Já em Patrocínio, o carro parou e Soares preparava-se para efetuar o pagamento da corrida, quando dos lados surgiram, de arma em punho, os militares.

— Entregue-se Soares! Você está prêso! — foi a voz enérgica que se fêz ouvir.

Soares, então levantando os braços, apeou do veículo, sempre observado e deixou-se desarmar sem esboçar sequer uma reação.

Trazia no coldre um revólver "Smith and Wesson", calibre 38, carga dupla e a munição respectiva, isto é, seis balas intactas.

Trinta mil cruzeiros em notas novas

Em seu poder foi ainda encontrada regular quantia em dinheiro, ou sejam trinta mil cruzeiros em notas novas e alguns trocados. Interpelado, respondeu aparentando calma, que se destinava à uma localidade no Estado do Rio, onde esperava se homisiar em lugar seguro. Estava bem barbeado e sem demonstrar qualquer fadiga. Limitou-se a franzir o cenho e responder por monossílabos as perguntas que lhe foram feitas.

Uma escolta irá buscá-lo ainda hoje

Soares deverá ser ainda hoje recambiado para o Rio. Uma escolta da FAB, já solicitada às autoridades do Galeão, irá buscá-lo ainda hoje, a fim de trazê-lo para o Rio.

Decepção de Climério

Climério Euribes de Almeida, como noticiamos, prêso nas matas de Tinguá, foi levado ao Galeão, apresentando visível estado de cansaço, consequente dos três dias e três noites de vigília. Depois de apresentado ao coronel Adil de Oliveira, Climério foi levado à presença de Valente. Em seguida, foi conduzido pelos militares à presença de João Alcino do Nascimento. Climério encarou-os sem demonstrar a mais leve emoção. Entretanto, ao aproximar-se de Gregório, a quem tinha como protetor e seu único meio de salvação, foi prêsa de forte crise nervosa. Fôra grande a sua decepção.

Conferência

O delegado Sílvio Terra e o promotor Cordeiro Guerra estiveram, ontem, em conferência com o chefe de Polícia.

Falando à reportagem, declarou o diretor da Divisão de Polícia Técnica que ainda não ouviu nenhum dos presos que se acham na Base do Galeão. A êsse respeito, já expediu um ofício às autoridades militares, pedindo a presença do ex-guarda-costa à sua repartição, a fim de dar prosseguimento ao inquérito iniciado pelo delegado Pastor.

Examinada a arma do crime

Constataram os técnicos do Gabinete de Exames Periciais que o revólver «Smith and Wesson», calibre 45, encontrado na avenida Beira-Mar e que fôra ali atirado na madrugada do crime, foi a arma de que se utilizou o pistoleiro no atentado da rua Toneleros.

Os projéteis daquele calibre, recolhidos no local do crime, coincidem com as características da arma apreendida.

Pertence ao 2º R. I. a arma do pistoleiro

O revólver que foi encontrado em poder de João Clemente Guimarães pelas autoridades da Aeronáutica, segundo o dr. Sílvio Terra, pertenceu, em 1939 à carga do 2.º Regimento de Infantaria. Em novembro de 1948 foi «Smith and Wesson» distribuído a um sargento, cujo nome excusa-se a autoridade de nos fornecer. Um ano depois, foi o militar excluído das fileiras, por ter desviado vários objetos da sua corporação.

Detido pelas autoridades, declarou o sargento que vendera a arma a um desconhecido.

Apurou a polícia que o militar em questão, posteriormente ao seu desligamento do Exército, regenerou-se e contraiu núpcias.

Prêso mais um pistoleiro

Uma turma de investigadores da Seção de Investigações Criminais, seguindo instruções do delegado Sílvio Terra, prendeu, em Duque de Caxias, um indivíduo que chegou a ser suspeitado como o «quarto homem no crime da rua Toneleros». Trata-se de um facínora conhecido da polícia de Pernambuco, que deixára o Recife há cêrca de quatro meses, com a finalidade de vir ao Rio cometeu um crime político. O ex-chefe de Polícia, general Morais Ancora, sabia pelas autoridades pernambucanas, dêsse fato e providenciara a prisão dêsse elemento logo que ocorreu o atentado contra o jornalista Carlos Lacerda. Em poder do delinquente, foram apreendidos vários documentos falsos, inclusive uma Carteira do investigador da Secretaria de Segurança do Estado do Rio e um revólver calibre 45. E' possível que a presença dêsse pistoleiro no Rio nada tenha com o atentado da rua Toneleros, mas as autoridades não afastaram completamente essa hipótese. Conduzido à Polícia Central, foi recolhido ao Depósito de Presos, de onde será levado à Polícia Técnica.

Estudados todos os detalhes para a execução do atentado

Carlos Lacerda deveria ser morto em Barra Mansa, na ocasião de um comício — Não o assassinaram, por falta de um automóvel que facilitasse a fuga dos criminosos — Um cargo de investigador de Polícia para Alcino seria o preço da vida do diretor da «Tribuna da Imprensa»

«A coisa não estava boa, foi o que lhe informara Soares — Procediam de Lutero os dez mil cruzeiros — Quando nasce uma suspeição contra Soares — Seria o parlamentar o mandante — Quinhentos mil cruzeiros para fuzilar um homem — Integra do depoimento de Alcino João do Nascimento

Hoje, divulgamos o depoimento do pistoleiro Alcino João do Nascimento, prestado no dia 13, na Base Aérea do Galeão, perante as autoridades encarregadas do inquérito policial-militar sôbre o atentado da rua Toneleros. Eis as declarações do depoente: que foi procurado em sua residência por Soares, e depois de breve palestra convidou Soares ao depoente para sair, quando já na rua disse Soares que tinha um «negócio» para o declarante; que, interessado no referido «negócio», ocasião em que Soares informou que o «negócio» seria a «eliminação» de «Naval», que posteriormente o declarante veio a saber que «Naval» tratava-se de um desafeto de Soares, pois êste estava suspeitoso de que o mesmo procurava seduzir a sua mulher de nome Nell; que Soares prometeu e efetivamente pagou a «parte» em «Naval» ao declarante a quantia de cinco mil cruzeiros; que efetivamente na época do Carnaval, o declarante fêz disparos contra um homem na suposição de ser «Naval», matando-o; que isto ocorreu em uma rua cujo nome não sabe, mas foi perto da Estação de Pavuna; que depois disto o declarante voltou aos seus biscates e quando estava muito apertado, Soares, lhe dava uns cem cruzeiros; que acêrca de uns dois meses voltou Soares à residência do declarante, com o objetivo de levá-lo à casa de um amigo, para entabolar outro «negócio»; que, efetivamente, em companhia de Soares, foi a casa de Climério, na rua Sucupira, 32, em Cachambi, onde ali foi apresentado a Climério Euribes de Almeida; que reunidos os três, declarou Soares, que o novo «negócio» seria prática de novo homicídio, que denominou de «ambulante», isto é, mediante a ser praticado em local incerto; que nesta ocasião não foi revelado o nome da vítima, o que sòmente ocorreu em um comício realizado na praça da Liberdade, em Nova Iguaçu.

Que no dia do comício, data que não se recorda, estando presente o declarante, Soares e Climério, êste último, no momento em que discursava o dr. Carlos Lacerda, apontou-o ao declarante, dizendo ser aquele o homem que deveria ser morto, que êste dia foi apenas de reconhecimento da futura vítima, que após o regresso de Nova Iguaçu, não podendo o declarante ir a casa de Climério, mandou que sua espôsa apanhasse com o mesmo a quantia de mil cruzeiros, conforme promessa que foi cumprida; que ao regressar da casa de Climério a espôsa do declarante, trouxe um recado no sentido do declarante ir à casa de Climério, o que fêz no dia seguinte; que na casa de Climério, o declarante foi avisado que deveria ir à Barra Mansa, onde se realizaria um comício, ocasião em que o dr. Carlos Lacerda, estaria presente nesse comício, quando se procederia seu assassinato; que efetivamente no dia do comício, data que não se recorda, o declarante foi para a casa de Soares, na rua Padre Nóbrega, número 911, casa 29, em Cascadura, local em que pouco depois chegou Climério; que, por volta das dezessete horas, o declarante, Climério e Soares se dirigiram para Barra Mansa, no carro dêste último que dirigia o mesmo; que não conseguiram atingir a cidade de Barra Mansa, pois mais ou menos na distância de cinco quilômetros dessa cidade sobreveio uma avaria no carro; que, entretanto, Soares, ao mesmo tempo que providenciava um reboque para o carro de sua propriedade, conseguiu um táxi para levá-los à Barra Mansa, quando ainda tiveram a oportunidade de assitsir o final do comício, momento em que discursava o dr. Carlos Lacerda.

Que o declarante não executou o homicídio planejado, porque Climério e Soares ponderaram a dificuldade de fugir, uma vez que estavam sem automóvel de Soares; que Climério e Soares, conduziam, cada um, uma pasta de couro onde estavam guardadas as armas, sendo que uma arma seria fornecida ao declarante para a execução do assassinato do dr. Carlos Lacerda; no dia seguinte o declarante, Climério e Soares, aguardaram que fôsse reparado o defeito do carro, o que só ocorreu à noite, regresando então os três para esta capital; que no dia do regresso recebeu o declarante de Climério a quantia de quinhentos cruzeiros; que de volta a sua residência em conversa com a espôsa, dêle declarante, disse o declarante que estava dispôsto a desistir da empreitada não só, pela grande responsabilidade, que ia assumir, assim como porque Climério e Soares, **haviam prometidos mundos e fundos, sem que até aquele momento houvesse efetivado a promessa**; que de acôrdo com sua espôsa, resolveu o declarante procurar Climério e Soares, para o fim de demonstrar o seu descontentamento com a situação; que foi o declarante a casa de Climério e ao abordar o mesmo assunto, disse Climério, que o declarante não se preocupasse com o emprêgo, pois lhe garantiria um cargo **de investigador de polícia**, cargo cuja remuneração era de cinco a seis mil cruzeiros, achando o declarante **interessante** a promessa resolveu continuar na empreitada;

Que nesse mesmo dia Climério, comunicou ao declarante que deveria voltar à sua casa no dia quatro de agôsto corrente na parte da tarde, o que realmente fêz, lá chegando cêrca das dezesseis horas; que, cêrca de, uma hora depois se dirigiu o declarante em companhia de Climério até o jardim do Méier, onde procuraram um táxi; que na hora que tomaram o taxi, informou Climério que «iam com destino ao Colégio São José, na rua Barão de Mesquita, pois lá se encontrava o dr. Carlos Lacerda, e que a oportunidade era cem por cento para que o declarante eliminasse o referido Carlos Lacerda»; que ao chegar na rua Barão de Mesquita, saltaram do veículo em um ponto antes do Colégio para onde iam, fato êsse que constatou quando chegaram no referido educandário; que, logo após saltarem do taxi, Climério deixou o declarante em um ponto de bonde, dizendo-lhe que ia telefonar para o motorista de nome Nélson Raimundo de Sousa, a quem já conhecia de vista; cêrca de dez minutos depois, voltou Climério à presença do declarante, informando que já tinha dado vários telefonemas, sem contudo encontrar o motorista Nélson no ponto de taxi; que, com pouco tempo depois disse Climério que iria tentar novamente se comunicar com o motorista Nélson, retornando poucos minutos após para dizer que não tinha conseguido falar com Nélson, deixando, entretanto, recado para êle Nélson, comparecer ao local onde se encontravam o declarante e Climério; que cêrca de vinte e três horas, chegou o motorista Nélson ao local, entrando em conversação com Climério, ouvindo o declarante, Climério dizer a Nélson, apontando para êle declarante «êsse camarada aí vai dar um tiro na perna dum, você faça a corrida com êles»; que o declarante e Climério entraram no carro de Nélson, que estacionaram o carro numa rua transversal à rua Barão de Mesquita e perto do colégio

que deixando o carro de Nélson estacionado o declarante e Climério se dirigiram para o colégio, ficando o declarante parado numa distância de mais ou menos uns vinte metros, sendo que Climério ficou na calçada fronteira ao colégio e o declarante, como já disse mais ou menos a vinte metros da entrada do colégio; que antes do declarante se postar no local acima referido, havia recebido de Climério o revólver, que êste trazia em uma pasta de couro, arma que deveria ser usada para atirar no dr. Carlos Lacerda que quando o declarante chegou no local, observou que várias pessoas já vinham saindo do interior do educandário, não tendo o declarante conseguido descobrir a pessoa do dr. Carlos Lacerda, fato que determinou o declarante ficasse aguardando a saída do último carro; que após a partida do último carro dirigiu-se para Climério para informá-lo que não havia visto o homem; que o declarante e Climério foram para o carro de Nélson, dizendo Climério que fôssem para Copacabana; momento em que Climério, respondendo a uma pergunta de Nélson, informou que se destinava para a rua Toneleros; que no trajeto Climério disse ao declarante que na rua Toneleros, num edifício morava o dr. Carlos Lacerda; que ao chegar na rua Toneleros o carro dobrou uma esquina onde estacionou, dêle descendo o declarante e Climério, sendo que Climério, ao tomar a rua Toneleros, adiantou-se um pouco, parando na outra esquina onde o declarante o alcançou e ficaram palestrando; que pouco depois parou um automóvel em frente a um edifício de apartamento, que lhe fôra apontado pouco antes por Climério, saltando do dito automóvel três pessoas que passaram conversando, dentre as quais reconheceu o dr. Carlos Lacerda; que observou o declarante, quando o dr. Carlos Lacerda, se despedia de uma das pessoas do grupo; que enquanto o dr. Carlos Lacerda se dirigia para a porta da garagem do edifício, acompanhado da terceira pessoa, a pessoa que ficou, fêz uma volta em frente ao carro como se fôsse entrar no mesmo, ocasião em que o declarante procurou se colocar na traseira do carro passando a seguir para a calçada de onde alvejou o dr. Carlos Lacerda, procurando atingi-lo nas pernas, o que lhe pareceu ter conseguido, pois o dr. Carlos Lacerda, deu impressão ao declarante de haver tropeçado, para em seguida correr para o interior da garagem;

que logo em seguida ao disparo da arma, foi o declarante surpreendido pela pessoa que procurava entrar no carro, a qual avançou para o declarante segurando o cano da arma com as duas mãos, colocando-se na frente do declarante, nas distâncias dos braços de ambos esticados, na disputa da posse da arma; que nesse instante acionou o gatilho disparando a arma contra seu contendor num instante de defesa, momento que ouviu um disparo, que deu a impressão de ter partido da direção da garagem do edifício, conseguindo o declarante ficar de posse da arma, provocando o desequilíbrio dos contendores tombando ambos para lados opostos, do que se aproveitou o declarante para fazer outro disparo na direção do seu contendor, sem fazer pontaria, ao mesmo tempo em que se punha em fuga; que ao fugir o fêz em direção onde estava estacionado o carro de Nélson, já agora alvejado de diversas direções; que antes de alcançar a esquina onde estava estacionado o carro de Nélson, viu um guarda que vinha na direção do declarante, atirando; continuando na fuga e ao se aproximar da esquina, atirou contra o guarda, que na ocasião gritava para o declarante: «Pára», «Pára», «Pára»; que atingindo o carro de Nélson, cuja máquina já estava funcionando, nêle embarcou o declarante, sendo o carro pôsto em movimento em direção à cidade; que, quando entrou no carro, não viu Climério no seu interior, presumindo que êle teria fugido pela rua em cuja esquina ficara em observação aos acontecimentos; que ao chegar à cidade, o declarante saltou na esquina da rua México com Santa Luzia, tomando um lotação para a praça da Bandeira, onde saltou e a seguir tomou um táxi, dirigindo-se para a casa de Climério, em Cachambi, que, algum tempo depois, chegaram Climério e Nélson, no automóvel dêste último, fato êste que constatou por uma janela da casa, próximo da qual se achava sentado; que quando chegou na casa de Climério, ali encontrou a espôsa dêste, dona Elvira, e seu filho Adão, sendo que dona Elvira ao ver o declarante exclamou: «Barbaridade. Ouvi pelo rádio que atiraram na perna do homem», retirando-se para os fundos da casa, enquanto o declarante se dirigia ao banheiro para tomar água, voltando depois para a sala, indo sentar-se na mesma cadir, digo, cadeira, situação em que ficou até a chegada de Climério e Nélson, que ao entrarem, vendo o declarante na sala, perguntaram-lhe «o que é que havia e como estava», ao que o depoente respondeu «nada e estou bem graças a Deus»;

voltando ainda Climério a perguntar ao declarante o que há, ao que respondeu o declarante que "nada, digo, "não sei, dona Elvira está lá dentro ouvindo o rádio", dirigindo-se Climério, para o interior da casa, onde ficou palestrando com dona Elvira, tendo o declarante saído para a varanda a fim de fumar um cigarro; que quando o depoente estava na varanda, Climério em companhia de Nélson saíram do interior da casa para a rua, dirigindo-se para o automóvel, mostrando Nélson a Climério os vestígios deixados no carro, pelos tiros que foram disparados sôbre êles, recordando-se o declarante que os tiros haviam sido dados contra o carro, partidos da direção do guarda e um, vindo de cima, da direção de um dos edifícios, por ocasião do início da fuga, no carro de Nélson logo após o atentado; que depois de confabularem Climério e Nélson, sôbre assuntos que o declarante não ouviu, retirou-se na direção de seu carro êste último, voltando Climério para o interior da casa indo para o quarto, continuando o declarante na varanda; que momentos depois voltou ao interior da casa e na sala passou a ouvir um rádio que estava ligado, tomando conhecimento então de que o atentado resultara em ferimentos no pé do dr. Carlos Lacerda e ferido gravemente um major da Aeronáutica, cujo nome não se recorda, retirando-se em seguida, o decla-

(Conclui na 7.ª página)

Climério, Alcino e Nélson Raimundo de Sousa fotografados ontem, na Base do Galeão

Permanece incógnito o nome do mandante do crime

Terá início, hoje, o interrogatório de Climério, que está sendo esperado com grande ansiedade — Teme o pistoleiro maus tratamentos na Base Aérea do Galeão — Legítimo o dinheiro apreendido em poder dos criminosos

Existe qualquer coisa contra o sr. Ricardo Jafet no inquérito a que se procede no Galeão — Não acredita o coronel João Adil Oliveira venha a ser concedido «habeas-corpus» impetrado em favor dos implicados — Nota oficial sôbre entrevista concedida à imprensa

O coronel João Adil Oliveira, presidente da Comissão de Inquérito, prestou, ontem, à imprensa, importantes declarações em tôrno das últimas investigações relativas ao crime da rua Toneleros. Fôra a primeira vez que aquela autoridade concedia esclarecimentos tão minuciosos sôbre os recentes acontecimentos, compreendendo-se que o fêz em virtude de já estarem quase terminadas as diligências para captura de todos os implicados no sensacional assassínio e o inquérito aproximando-se, afinal, do seu término, consoante suas próprias palavras.

Disse inicialmente, o coronel Adil Oliveira, que o depoimento do pistoleiro Climério Euribes de Almeida ainda não havia sido tomado por têrmo, mas que provàvelmente hoje a Comissão de Inquérito principiará o interrogatório.

ESTARIA FINGINDO

Um dos detalhes mais importantes das declarações do coronel Adil Oliveira é o de que Climério Euribes estaria encenando um falso abatimento físico e mental, a fim de se furtar por algumas horas à prestação de um depoimento que, ditado em meio a certa agitação, possa vir a comprometê-lo sèriamente. Admite, ainda, o oficial, que tal fingimento também possa estar sendo explorado por Climério, para que não lhe neguem o tratamento especial que vem recebendo na Base Aérea do Galeão, já que o seu maior temor, conforme se pôde verificar, é o de ser castigado e até mesmo morto.

PRESENTE O INSPETOR ALCINO

No momento em que o coronel Adil Oliveira palestrava com a reportagem, chegou ao Galeão o inspetor da Divisão de Ordem Política e Social, Alcino Pinto Nunes, acompanhado do investigador José Francisco da Costa. O inspetor Alcino é o policial que, por possuir o mesmo prenome do matador do major Vaz, foi acidentalmente focalizado por alguns jornais, vindo o engano, mais tarde, a ser esclarecido por êle mesmo e pelas autoridades responsáveis pelo inquérito.

Ao ser visto no Galeão, perguntou-se ao coronel Adil se o haviam prendido, ao que respondeu o oficial:

— «Pela Aeronáutica, não».

Negou, ainda, que entre os documentos apreendidos no quarto de Gregório houvesse sido encontrado algum que comprometesse o delegado Brandão Filho, ex-diretor da Divisão de Ordem Política e Social.

DINHEIRO LEGITIMO

Conforme foi noticiado, as autoridades apreenderam em poder de Climério Euribes, 53 mil cruzeiros em cédulas de série igual às que foram encontradas no quarto de Gregório e em poder também de João Alcindo do Nascimento. As cédulas, ao contrário do que se supunha a princípio, não são falsas — afirmou o coronel Adil Oliveira. Pensou-se, também, que o referido dinheiro fôra desviado da Caixa de Amortização, o que também verificou-se, mais tarde, não ser exato.

— «O dinheiro — assegurou o oficial — é legítimo, como legítima é a conclusão tirada de que êle procede de Gregório», para quem se convergem, agora, mais do que nunca, tôdas as nossas mais sérias suspeitas».

E arrematando:

— «E como êste não deveria ter interêsse pessoal em eliminar o jornalista Carlos Lacerda, deduzimos da existência de um mandante do crime».

NÃO SERIA BENJAMIM VARGAS

Espera o coronel Adil de Oliveira dar por encerrado o inquérito até meados da próxima semana, quando o mandante já deverá ter sido descoberto, localizado e detido.

Interrogado por um jornalista se havia alguma coisa de positivo sôbre o irmão do presidente da República, sr. Benjamim Vargas, respondeu categòricamente que não, da mesma forma que contra o deputado João Goulart, cuja possibilidade da autoria do assassínio também foi aventada por alguns jornais e pelos representantes da imprensa presentes no Galeão.

QUALQUER COISA CONTRA JAFFET

Ao ser interpelado, a seguir, sôbre a suspeita existente de que o mandante seria o sr. Ricardo Jaffet, ex-presidente do Banco do Brasil e pessoa várias vezes atacada pelo diretor da «Tribuna de Imprensa», disse o coronel Adil Oliveira, após alguns segundos de hesitação:

— «Existe, realmente, qualquer coisa contra o sr. Ricardo Jaffet. Afirmo-lhes, entretanto, que são pequenos e insignificantes indícios, não se podendo assegurar que tenha sido êle o autor intelectual do crime. Nada há de positivo, nos depoimentos, contra êste cidadão».

FORTUNA DE GREGÓRIO

Finalizando sua rápida palestra com os jornalistas, opinou o coronel Adil que não acredita venha a ser concedido o «habeas-corpus» impetrado em favor do implicado, e que já tem elementos bastante que lhe possibilitam pedir a prisão preventiva dos indiciados detidos.

Por último, disse que Gregório é um homem cheio de dinheiro, não havendo razão, portanto, para a surprêsa de muitos motivada pelo fato de ter sido encontrado em seu quarto vultosa quantia. Disse que o mesmo é seu vizinho, em São Borja, onde possui uma estância com cêrca de 30 quadras, no valor de 400 mil cruzeiros cada uma, além de grandes negócios de muito dinheiro.

Desta maneira, justificou o presidente da Comissão de Inquérito a fortuna surpreendente do ex-camareiro do presidente da República.

NOTA DO CORONEL ENCARREGADO DO INQUÉRITO POLICIAL-MILITAR

Por intermédio da Agência Nacional, a Comissão de Inquérito Policial-Militar, da Aeronáutica, informa:

«O coronel J. Adil Oliveira, encarregado do Inquérito Policial-Militar aberto na Aeronáutica, para apurar os fatos havidos na rua Toneleros, donde resultou a morte do major Vaz, prestou declarações à imprensa hoje pela manhã.

Essas declarações foram gravadas por dois repórteres pelo menos, e poderão ser reproduzidas com fidelidade. Tendo tido conhecimento que essas declarações ou reprodução parcial parecem estar se prestando a distorções que não convêm nem ao prosseguimento das investigações, nem à verdade das declarações que fêz, apressa-se a declarar que qualquer coisa que não esteja contida nas referidas gravações, e que lhe tenha sido atribuída como declaração, não é expressão da verdade».

Advogados pedem a renúncia de Vargas

Em determinado cartório do Fôro Civil estavam sendo angariadas, na tarde de ontem, entre os advogados ali militantes, assinaturas para um memorial em que se pede a renúncia do pre-

DEDICATÓRIA EXPRESSIVA

NESSA CAUDAL de declarações, depoimentos, opiniões, e também de muitos desmentidos, provocados pelos lamentáveis acontecimentos da rua Toneleros, encontramos as declarações da sra. Juraci Lencines Fortunato, espôsa do ex-chefe da guarda pessoal do presidente da República. Transformada pela primeira vez, segundo afirmou, em notícia de jornal, madame Gregório aproveitou-se para fazer queixas de espôsa, que se vê relegada a segundo plano nos cuidados do marido, que «cão fiel, incapaz de abandonar o dono», dedicou-se sempre, exclusivamente ao seu patrão do Catete. Muita coisa curiosa e pitoresca revelou a espôsa de Gregório «loura que se veste com apuro» na descrição suscinta que dela faz o repórter. Preocupou-se largamente em fazer crer que não acredita que seu marido esteja sèriamente implicado no rumoroso e triste assassinato do major Rubem Vaz. Disse a certa altura, que o coronel Benjamim Vargas foi padrinho do seu casamento. Frisou não ter qualquer relação de amizade com os subordinados do seu marido — «O meu meio social é outro». Mas a principal revelação da sra. Juraci, à vista das circunstâncias em que seu marido no momento se encontra e que mais uma vez confirma o juízo geral sôbre os sentimentos de gratidão do sr. Getúlio Vargas, foi feita quando o repórter insistiu mais diretamente sôbre a fidelidade de Gregório ao seu Senhor. Com um gesto a que não faltou um toque de teatralismo, a entrevistada sem dizer palavra, exibiu conhecido retrato do presidente, daqueles que costumavam decorar os botequis no tempo do Estado Novo. Num canto, a dedicatória: — «Ao Gregório, que só cumpriu deveres e nunca pediu recompensas e portou-se com mais dignidade que muita gente importante, a quem cobri de favores e atenções. Em 30-10-1945. (as.) Getúlio Vargas».

No cliché à esquerda, Gregório Fortunato, cenho carregado como se estivesse a explodir de cólera, em flagrante colhido, ontem, no Galeão. Ao lado, seu lugar tenente, Valente de Sousa, com ares de quem nada tem a temer na vida...

Apenas um pistoleiro atirou para matar

Foi a conclusão a que chegou o sr. Sílvio Terra — Pesquisas para comprovar ou não a alegação de legítima defesa sustentada por Alcino

Na dependência do julgamento do «habeas-corpus», o pedido de prisão preventiva — Pertence ao Exército a arma do crime

Em entrevista concedida à reportagem, ontem, o sr. Sílvio Terra, diretor da Divisão de Polícia Política e Social, exibiu várias fotografias tiradas pelos peritos do Gabinete de Exames Periciais e expôs as hipóteses formuladas com referência ao atentado da rua Toneleros. Chegou à conclusão de que apenas um criminoso atirou para matar. O primeiro projétil que feriu o major Vaz, atingiu-o quando avançava em direção ao pistoleiro, provàvelmente visando tomar-lhe a arma. A outra bala alcançou-o nas costa, quando o oficial caía.

INACEITAVEL A ALEGAÇÃO DE LEGITIMA DEFESA

A distância que separava o criminoso da vítima no momento do crime, é um detalhe importante, porque Alcino, ao confessar, declarara que a sua intenção era matar o sr. Carlos Lacerda e que atirara no major Vaz porque êste o agarrara, segurando-o pela mão que pegava a arma, hipótese não aceita e que visa tornar a ação do pistoleiro como de legítima defesa.

Para avaliar essa distância, os peritos de diferentes pontosTAOINNNO tiros de diferentes pontos contra pedaços de tecido e os efeitos produzidos. Sabem êles que as balas usadas no revólver empregado pelo criminoso, eram das utilizadas nas armas militares, porque estas deixam no impacto um resíduo verde.

PRISÃO PREVENTIVA SO' APOS A CONCLUSÃO DO INQUÉRITO MILITAR

Declarou o sr. Sílvio Terra que não vai pedir já a prisão preventiva dos acusados. Pretende esperar a conclusão do inquérito policial-militar, que está sendo levado a efeito pelas autoridades da Aeronáutica, conforme se sabe, sob a presidência do coronel Adil de Oliveira.

Caso seja concedido o «habeas corpus» impetrado pelos advogados dos indivíduos apontados como responsáveis pelo atentado da rua Toneleros, poderá solicitar aquela medida acauteladora dos interêsses da sociedade, tendo por base as conclusões a que chegar no inquérito policial pròpriamente dito.

CRIME MILITAR

O sr. Sílvio Terra revelou para os jornalistas a razão por que as autoridades da Aeronáutica consideram o atentado da rua Toneleros como um crime militar. Embora o criminoso seja um civil e o major estivesse em trajes civis, a arma utilizada na perpetração do crime, pertence ao Exército, tendo sido desviada do 2º Regimento de Infantaria.

Como se vê, o argumento é pouco consistente, sendo provável que não seja aceito pelo promotor da Justiça Militar que, nesse caso se julgará incompetente e encaminhará o processo à Justiça civil para que os acusados sejam julgados de acôrdo com o Código Penal. Ainda assim, haverá um processo na Justiça Militar para apurar responsabilidades quanto ao desvio do revólver.

Prisão a qualquer momento do mandante do crime

Ao encerrarmos os trabalhos da presente edição, chegava-nos ao conhecimento, por intermédio de fonte altamente informada, a notícia de que o mandante do bárbaro crime da rua Toneleros, já identificado pelas autoridades da Aeronáutica, fôra prêso.

Criminoso...

(Conclusão da 3.ª página)

vítimas da truculência oficial — e as vítimas são tôda a Nação — é um diversivo, é uma contribuição para a defesa dos criminosos, uma preparação de atenuantes. Não há consideração de ordem política ou ideológica que possa prevalecer ante o dever do Brasil de condenar unanimemente o crime hediondo, e todos os crimes do mesmo gênero que o antecederam.

Ausente desta coluna por alguns dias — em São Paulo, onde fui participar do Congresso Internacional de Escritores — não tivera até agora oportunidade de comentar os acontecimentos. Fi-lo na imprensa paulista para me manifestar contra a hipótese de uma ditadura militar — a pior coisa que nos poderia acontecer.

A situação criada — criada por quem? Pelo irresponsável que nos governa — é realmente difícil, capaz de produzir nas consciências um estado de perplexidade. Estamos com um govêrno moralmente deposto, pràticamente inexistente. O poder civil é um vago mito. Oficiais das Fôrças Armadas — de resto, os serviços secretos do Exército e da Aeronáutica de há muito agem fora da lei — exercem funções de Polícia e de Justiça. O presidente da República é um boneco que continua em Palácio. O ministro da Guerra é quem nomeia o chefe de Polícia. Um capitão aviador qualquer, se investido de delegação dada por seus colegas, exerce mais poder, no caso do atentado como talvez em outros, do que o chefe do Govêrno.

Temos de pensar: a manutenção dêsse govêrno apenas nominal, levado ao último grau de desmoralização, significa a permanência da legalidade? Para o sr. Getúlio Vargas a questão se resume em se manter, mesmo apenas formalmente, no pôsto e continuar a gozar-lhe as vantagens. Mas para a Nação, que segurança representa de manutenção da ordem legal?

Tôda renúncia de governante, em todos os tempos, sempre foi mais ou menos forçada. Sempre resultou de uma crise insanável, de uma desmoralização irremissível do poder que êsse governante representava; da consciência a que êle chegara (se tinha consciência) de que sua permanência no cargo era um mal para o País.

Mas o Brasil é um País tão estranho que talvez tenhamos de preferir que o sr. Getúlio Vargas permaneça no pôsto até o fim do mandato, apodrecendo no seu palácio, sem a auréola de vítima. Porque a outra hipótese pode ser a pior. Pode ser a vitória de uma das poderosas ambições pessoais que corvejam em tôrno do Catete. Isto é, a instalação de uma ditadura militar.

Carteira de estrangeiro perdida

O sr. Manuel Mendes da Costa, de nacionalidade portuguesa, perdeu, há cêrca de 15 dias, sua carteira de estrangeiro, que tem o n. 522.479 R.E. Tendo urgente necessidade do documento, pede a quem encontrou o favor de entregar na rua Barão de Iguatemi n. 46-D.

VACINOSAN
Um medicamento para a pele

Vivamente interessada a Itália na Comunidade Européia de Defesa

Falou à imprensa o secretário das Relações Exteriores da Itália, que chegou ao Rio, ontem, em trânsito para São Paulo

Imigração e outros assuntos tratados na entrevista coletiva concedida à imprensa no Copacabana Palace

Em trânsito para São Paulo, onde assistirá às comemorações do IV Centenário da fundação da cidade, como chefe da delegação de seu país, chegou, ontem, ao Rio, viajando por via aérea, o sr. Vitório Bodini Confaloniere, secretário das Relações Exteriores do govêrno italiano. Compareceram ao desembarque, no Aeroporto do Galeão, o ministro Vasco Leitão da Cunha, secretário-geral do Itamarati; o sr. Giovanni Fornari, embaixador da Itália no Brasil, e membros da colônia italiana nesta capital.

ENTREVISTA COLETIVA

Mais tarde, em entrevista coletiva, realizada no Copacabana Palace, declarou o sr. Vittorio Badini:

"Sinto que a minha visita ao Brasil não é de pura cortesia. Posso constatar quão vivos são os laços de amizade, os sentimentos e as afinidades comuns entre as nossas pátrias, reafirmados tantas vêzes, no curso da história".

Depois dessa afirmação, respondeu à primeira pergunta que lhe foi dirigida, sôbre o ex-premier De Gasperi, anteontem falecido.

— O desaparecimento de De Gasperi não significa apenas uma perda irreparável para a sua família, os seus amigos e os seus concidadãos, disse e acrescentou: Êle encarnava, também, a mais pura mentalidade democrática na esfera nacional e na internacional. Governou a Itália num dos períodos mais cruéis de sua história com essa mentalidade e foi um dos arquitetos de nossa recuperação econômica, social e política no após guerra.

QUESTÕES INTERNACIONAIS

Outro jornalista interpelou o sr. Badini a respeito do ponto de vista do govêrno italiano face aos problemas internacionais do momento:

— O govêrno e o povo italianos estão vivamente interessados na consolidação da Comunidade Européia de Defesa. Dela decorrerá certamente uma comunidade política, os Estados Unidos da Europa.

Foi então, interrogado por outro representante da imprensa que pediu sua opinião sôbre a proposta Mendes-France relativa à Comunidade Pan-Européia.

Esclareceu o entrevistado que, no momento, ia se realizar em Bruxelas a Conferência das seis Potências para estudar a sugestão Mendes-France e a proposta russa. "Não sou profeta — disse o representante da Chancelaria italiana — e portanto não poderei antecipar os resultados dessa Conferência. Penso, todavia, que cada vez se torna mais necessário um equilíbrio de fôrças entre o Oriente e o Ocidente europeus. O Ocidente tem grandes lacunas de armamento e o desequilíbrio, nesse caso, pode significar impotência.

— Nós italianos estamos preocupados em ver solucionado o problema de Trieste. Não podemos ver com simpatia o recente Pacto Balcânico firmado entre a Iugoslavia, a Grécia e a Turquia, enquanto não fôr solucionada a questão de Trieste. Só depois ficará provada a sua eficiência.

IMIGRAÇÃO

Depois de se referir, com admiração à cidade do Rio de Janeiro de que tanto ouvira falar, mas que, na verdade, excedeu de muito à sua expectativa, o sr. Vittorio Badini, declarou por fim, que o seu govêrno estará sempre disposto a intensificar a política de imigração com o Brasil dentro dos interêsses recíprocos dos dois povos.

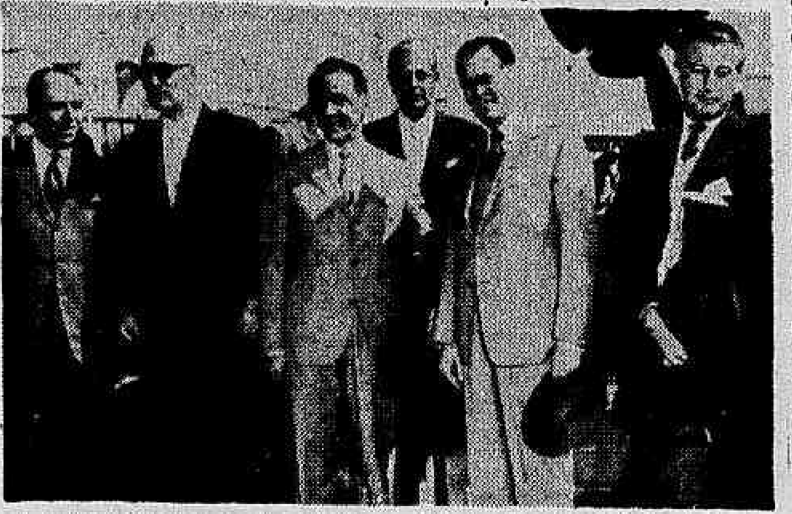

S. Vitório Bodini Canfalorinere, secretário das Relações Exteriores da Itália

Passíveis de punição o delegado e o comissário

Foram responsáveis pelas ocorrências havidas com os majores Sousa e Darci

Homenageados pelos seus camaradas de armas os dois militares

Realizou-se ontem, às 23 horas, nos salões do Clube Militar, o jantar de desagravo em homenagem aos majores Serpa e Darci, que recentemente foram agredidos por elementos da Polícia Civil, sem que para isso existissem motivos senão abuso de autoridade e covardia inominável.

ENTREGUE AO MINISTRO DA GUERRA O I. P. M.

Segundo consta, o inquérito policial militar a respeito dos fatos, já foi entregue ao ministro da Guerra, general Zenóbio da Costa, tendo o encarregado do mesmo concluído pela culpabilidade de diversas autoridades. Entre elas podemos citar, o delegado Belens Pôrto e o comissário Gerson Fraga e dois investigadores, que estão passíveis de severas punições.

POSITIVISMO

Será realizada domingo, 22 às 10 horas da manhã, no Templo da Humanidade, à rua Benjamim Constant, 74 (Glória), uma conferência pública sôbre: "Resumo e conclusão da Moral e do Dogma. Apreciação sintética do quadro cerebral: Síntese, Simpatia, Religião".

Será orador o sr. Augusto Beltrão Perneta.

Encerra-se hoje o pleito dos comerciários

Termina hoje o pleito dos comerciários desta capital. Às 20h30m, será encerrada a votação, que tem por objetivo a escolha de novos dirigentes para a entidade, no biênio 1954/56.

Apreendida a carteira de motorista

O diretor do Serviço de Trânsito baixou portaria mandando apreender até a apresentação da fôlha corrida, a carteira nacional de habilitação do motorista profissional — José das Chagas, prontuário nº 210.083, visto como, no dia 5 de junho último, quando na direção do auto carga chapa nº 7.21.06, ao passar pela travessa São Luís Gonzaga, atropelou uma pessoa, causando-lhe a morte.

Vieram protestar contra a arbitrariedade policial

Conforme foi noticiado, no dia 18 do corrente, às 18 horas, foram presos, quando faziam propaganda eleitoral, o mecânico Quintino Alves de Medeiros e os estudantes Valdomiro Martins e José Tavares. A propósito dessa prisão, estiveram ontem nesta redação a esposa de Quintino e várias pessoas amigas, que vieram protestar contra aquela medida policial, qualificando-a de violenta.

GASOLINA MAIS CARA

APROVADO O AUMENTO PELA COFAP

Em sessão ordinária, ontem, o plenário da COFAP aprovou o aumento dos preços da gasolina, do querosene, do óleo diesel, proposto pelo Conselho Nacional do Petróleo com base na alteração do sistema de ágios.

Nesta capital, os referidos preços serão, por litro, no varejo: gasolina — Cr$ 3,06; querosene — Cr$ 1,53; óleo — Cr$ 1,27.

Êsses preços são provisórios, devendo o Conselho arredondar, numa tabela definitiva, os centavos.

Quanto ao novo tipo de gasolina, «premium», de côr azulada, decidiu o plenário que, em se tratando de produto novo, não há como falar-se em tabelamento, ficando, pois, em regime de liberação. Estabeleceu, concomitantemente, que os postos ficam obrigados a vender a gasolina comum, alaranjada, ou, quando não a tiverem, a vender a «premium» ao preço da tabela.

Remodelação da E. F. Noroeste do Brasil

O presidente da República aprovou a concessão de um financiamento, pelo Banco Nacional de Desenvolvimento Econômico, à Estrada de Ferro Noroeste do Brasil, para a remodelação de sua via permanente.

Os planos foram elaborados pela Comissão Mista Brasil-Estados Unidos e já mereceram do presidente da República, um despacho salientando a importância do reaparelhamento dessa ferrovia, para proporcionar transporte adequado ao desenvolvimento de uma vasta região de São Paulo e Mato Grosso. Ressaltou o presidente da República que a Noroeste do Brasil é o eixo da ligação ferroviária da Bolívia e do Paraguai com os portos do Atlântico, razão por que recomendava ao Banco do Desenvolvimento Econômico o estudo dos planos para a concessão de empréstimo em cruzeiros. Os estudos fixaram em Cr$ 302.751.051,00 o montante do empréstimo, para o custeio das obras constantes na primeira parte do programa, sendo agora aprovados pelo chefe do Govêrno.

Nova instrução da SUMOC sôbre importações acima de US$ 50.000,00

A SUMOC baixou instrução, de nº 102, alterando o item 2º da instrução 74, de 30 de outubro de 1953, passando a admitir que, nos casos de importações cujo valor exceda US$ 50.000,00 ou seu equivalente em outras moedas, sejam apresentados à Carteira de Comércio Exterior certificados de promessa de venda de câmbio que perfaçam aquêle montante, nos quais, para efeito de registro, deverá o interessado fixar os vencimentos ao respectivo pedido de licença. As ulteriores complementações [illegible] para cobertura total da importação.

Tais certificados deverão ser adquiridos em leilões consecutivos, sempre pelo valor máximo permitido, com exceção do último, que poderá ser de montante menor.

Vários decretos assinados, ontem, pelo chefe do govêrno

O presidente da República assinou decretos: outorgando à Prefeitura Municipal de Santana de Pirapama concessão para distribuir energia elétrica no distrito da sede do Município de Pirapama, Estado de Minas, ficando autorizada para tanto a construir a linha de transmissão e a rêde de distribuição; abrindo ao Tribunal de Contas o crédito especial de Cr$ 618.580,00 para pagamento [illegible] da Lei nº 2.231, de 30 de junho de 1954, que alterou o Quadro [illegible] constantes do Quadro anexo à referida lei; promulgando a Convenção sôbre o Instituto Indigenista Interamericano, concluída em Patzcuaro, México, a 24 de fevereiro de 1940, e aprovando alterações introduzidas nos estatutos da "Columbia" Companhia Nacional de Seguros de Vida e Ramos Elementares.

Ameaçam paralisar as empresas transportadoras de combustíveis

SÃO PAULO, 19 — Falando à imprensa, após a reunião de ontem dos representantes das companhias transportadoras, o sr. Furtunato Peres Júnior, presidente do Sindicato das Emprêsas de Transportes Interestadual de Cargas, declarou que as emprêsas transportadoras de combustível líquido serão forçadas a parar, caso não obtenham o reajuste dos preços. — (ASP.)

PODE SER LADRÃO

Olhe antes de abrir a porta. Mande instalar OLHO MÁGICO (artigo extra de vidro e metal especial). Colocado por técnico especializado, apenas Cr$ 160,00. Chame 45-8831 ou 32-8519 (domingos e dias úteis, mesmo à noite).

PULGAS?

Serviço completo de extinção de Pulgas — Cupim — Baratas — Ratos — Mosquitos — Traças — Percevejos, etc.

SERVIÇO DEDETAN

Garantia 6 meses, eficiência comprovada por inúmeros atestados.

Tel.: 52-5555

e peça orçamento sem compromisso

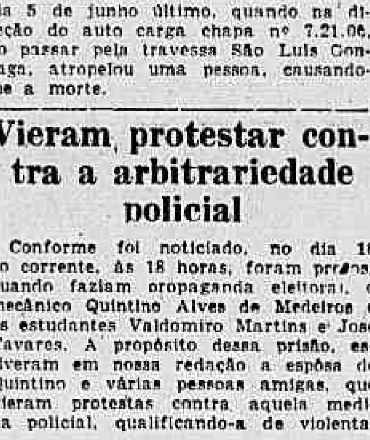

VÍTIMAS DO TRÁFEGO (MORTOS NESTE MÊS)

De 1950 a 1952	1.412
Total em 1953	479
Total até julho	292
AGOSTO 1	2
AGOSTO 2	0
AGOSTO 3	2
AGOSTO 4	0
AGOSTO 5	0
AGOSTO 6	1
AGOSTO 7	1
AGOSTO 8	1
AGOSTO 9	0
AGOSTO 10	1
AGOSTO 11	0
AGOSTO 12	2
AGOSTO 13	3
AGOSTO 14	3
AGOSTO 15	0
AGOSTO 16	0
AGOSTO 17	0
AGOSTO 18	0
AGOSTO 19	1
AGOSTO 20	
AGOSTO 21	
AGOSTO 22	
AGOSTO 23	
AGOSTO 24	
AGOSTO 25	
AGOSTO 26	
AGOSTO 27	
AGOSTO 28	
AGOSTO 29	
AGOSTO 30	
AGOSTO 31	

Debate na A. M. D. F. sôbre o decreto de acumulação de cargos

A Associação Médica do Distrito Federal, reunida para considerar a situação dos médicos em face do novo decreto que regula a acumulação de cargos e funções do Serviço Público, resolveu convocar nova reunião para quarta-feira, dia 25 do corrente, às 20 horas, na rua Senador Dantas, 7-A, 6º andar, às 21 horas.

Os médicos interessados, deverão comparecer, a fim de que, a resolução tomada, possa refletir a vontade da maioria da classe.

Bases para calcular o preço do algodão do Banco do Brasil

Resolveu a Superintendência da Moeda e do Crédito, que o preço de venda, para exportação, de algodão adquirido pelo govêrno e/ou Banco do Brasil, calculado de acôrdo com as normas publicadas no «Diário Oficial» de 12-8-1953 e 24-8-1953, [illegible] instrução 99, ficando cancelado o «Aviso» publicado no «Diário Oficial» de 7-11-53. Relativamente aos demais produtos [illegible] e Outros Produtos, inclusive algodão [illegible] instrução 99, será dada publicidade.

Estudados todos os detalhes para a execução do...

(Conclusão da 6.ª página)

rante para os fundos da casa; que ao amanhecer o declarante, Climério e seu filho Adão, dirigiram-se para a casa do declarante aonde passaram todo o dia, quando por volta das dezoito horas Climério declarou que iria até ao centro da cidade, o que fêz; que na sexta-feira, dia seis de agôsto, Climério retornou à casa do declarante por volta das sete horas da manhã, e retirando do bôlso um maço de notas, entregou-o ao declarante, ao mesmo tempo que pedia que êle contasse, verificando o declarante que o maço continha dez mil cruzeiros em notas de um mil cruzeiros, onde Climério disse para o declarante que ficasse com êle o dinheiro, que, nessa mesma ocasião ponderou Climério que, não era conveniente que o declarante e êle Climério, permanecesse ali, achando conveniente que fôssem para a chácara de Climério, no Parque de São Bernardo; que Climério pediu ao declarante que separasse alguma roupa, que foi colocada na mala do próprio Climério, que a trouxera quando saíra de Cachambi, com destino casa do declarante ao amanhecer do dia anterior; que em companhia de Adão, dirigiram os três para a chácara de Climério;

que ao chegar à chácara de Climério e como se mostrasse o declarante apreensivo, procurou Climério animá-lo, dizendo que nada aconteceria ao declarante e que tivesse confiança porque estavam amparados por fôrça superior; que no decorrer da conversa, veio Climério a informar ao declarante, que a fôrça superior partia de Lutero Vargas, pois de Lutero Vargas, tinham vindo os dez mil cruzeiros entregues ao declarante, que a declaração por parte de Climério, do nome de Lutero Vargas, trouxe ao declarante maior tranqüilidade, mesmo porque já tinha ouvido sôbre o nome de Lutero Vargas, nas conversas entre Climério e Soares, quando diziam que o negócio estava sendo feito por ordem do referido cidadão; que, no sábado pela parte da tarde chegou Soares ao sítio de Climério, demonstrando uma fisionomia preocupada, informando que as coisa não estava boa e achava bom Climério, separar-se do declarante; que diante da informação de Soares, sugeriu Climério que o declarante pernoitasse em uma casa existente no morro perto da chácara, casa esta que estava desocupada; que no domingo pela manhã o declarante e Climério foram à casa de Soares, com o objetivo de tomar conhecimento da situação, não encontrando Soares, quando lá chegaram estando na casa Elvira, mulher de Climério e Neli, mulher de Soares, que na ausência de Soares, Climério solicita às duas mulheres a entrega da chave de uma casa de Soares, localizada na Pavuna, chave esta que não foi encontrada, motivo por que o declarante e Climério, resolveram ir para a casa da Pavuna, deixando um aviso com as duas mulheres, que iriam aguardar na varanda da referida casa, a chegada de Soares, com a respectiva chave; que, no mesmo dia, domingo, cêrca de vinte e três horas da noite, apareceram Soares com as duas mulheres já referidas, trazendo Soares a chave da dita casa, que foi aberta e onde todos entraram; depois de breve palestra de Soares com Climério, retirou-se Soares levando em sua companhia as duas aludidas mulheres; que no dia seguinte pela manhã apareceu Soares, trazendo café, pão e mortadela, para o declarante e Climério, nessa ocasião Soares, comprometeu-se com ambos, voltar à noite, com um carro para que êle, o declarante e Climério fugissem de onde estavam; que cêrca das vinte horas chegou Neli, mulher de Soares, sòzinha, informando que Soares só chegaria mais tarde; que, entretanto, o declarante olhando por uma fresta da janela viu Soares, passar na calçada fronteira, de modo dissimulado, como que não querendo ser visto, fato que o declarante assinalou para Neli, declarando Neli, não ser Soares, a pessoa vista pelo declarante, que o declarante disse para Neli, que avisasse a Soares, que iriam esperá-lo na ponte junto da estrada que vai para Caxias à meia-noite;

que motivara, digo, que muito embora houvessem dito a Neli que esperaria o Soares, na referida Ponte, assim não procederam [illegible]

Climério declarou que provinham de Lutero Vargas, porém para os quinhentos mil cruzeiros prometidos deu uma explicação relativa a exploração de jogos de azar. Perguntado se sabe ir aos locais onde estêve esperando o dr. Carlos Lacerda, e aonde está localizada sua residência, respondeu que não, mas que se levado à qualquer um dêles, reconhecerá perfeitamente êsses locais, e, que é capaz de fazer um desenho que represente os ditos locais. Perguntado a quem pertencia a arma com que praticou o crime e qual o destino que lhe deu, respondeu que, o revólver calibre 45, com que praticou o crime, lhe foi entregue por Climério, carregado com seis cartuchos e mais seis outros cartuchos sobressalentes e que o destino da arma foi o determinado por Climério, isto é, jogá-la ao mar logo após o crime, para isto no trajeto apanhou no fundo do carro uma flanela de limpeza e enrolou com ela o revólver e ao chegar na avenida Beira-Mar passando próximo ao cáis, preparou-se para atirá-la ao mar, ao mesmo tempo que inesperadamente para desviar-se de um outro automóvel, Nélson fêz com o carro uma curva brusca, o que provocou a queda da arma antecipadamente, ao solo, e que êste fato se passou nas proximidades da esquina da rua México;

Perguntado se foi o declarante que disse o local que desejaria descer do carro de Nélson, respondeu, que foi o próprio Nélson quem parou o carro na esquina de Santa Luzia com rua México e o aconselhou a descer ali, porque naquela hora, a Rádio Patrulha, já tomara certamente conhecimento do ocorrido e estaria à procura do automóvel dêle Nélson. Perguntado qual a origem do revólver calibre 32, e da garrucha que hoje ao ser prêso foram encontrados em seu poder, respondeu que, o revólver foi Climério que lhe deu na quinta-feira, logo após chegar na chácara de Climério, o que a garrucha adquiriu há seis meses aproximadamente na localidade em que reside. Perguntado se foi esta a primeira e única vez que praticou atentados e assassinatos, respondeu que, não, que tomou parte com Soares, no assassinato do motorista Alter, tomando-o por «Naval», que foi o declarante quem atirou em Alter; Perguntado qual o calibre e a origem da arma que matou Alter, respondeu que, era um revólver de calibre 38, de propriedade de Soares; Perguntado se estêve alguma vez no Palácio do Catete e, no caso afirmativo com que objetivo, respondeu que, de fato certa vez, mais ou menos há vinte dias atrás acompanhando Climério, que segundo lhe havia dito ia buscar dinheiro, para execução do atentado contra, digo, que estavam combinando, que ficou no jardim, próximo à portaria enquanto Climério, subiu para o fim que tinha em vista; que regressando Climério, realmente trouxe dinheiro num total de dez mil cruzeiros, que segundo está convencido o declarante essa quantia foi tôda fornecida por Valente, mas Climério para tapear o declarante alegou que só conseguira cinco mil cruzeiros de Valente, e para totalizar os dez mil cruzeiros tivera que vender à Valente o seu revólver.

Que esta convicção tem base na oferta que agora Climério, para sua fuga lhe fez do referido revólver. Perguntado se se lembra mais de algum fato que se relacione com a fuga do declarante e de Climério, respondeu que, agora se lembra que quando estava com Climério na chácara dêste no domingo passado, por volta das nove horas, apareceu na chácara dona Elvira, mulher de Climério, que comunicou em presença do declarante à Climério, que mais as cinco e trinta horas daquele dia, Valente, tinha telefonado para ela, informando que «as coisas não estavam boas e que o Gregório queria mandar um recado para êle. Climério, que Valente não transmitiu, porque desligou-se repentinamente o telefone», que êste recado de dona Elvira, foi a razão da mudança de Climério e do declarante para a casinha a que já referiu. Perguntado se tem fatos para alegar ou provas para apresentar que justifiquem a sua inocência, respondeu que a sua família numerosa e a miséria em que vivia obrigaram ao declarante a aceitar ofertas tão vantajosas, com que visava adquirir uma casa para minorar sua situação. E como nada mais disse nem lhe foi perguntado, deu o Encarregado do inquérito por findo o presente depoimento, mandando lavrar êste têrmo, que depois de lido e achado conforme, assina com o indiciado, as testemunhas Homero Souto de Oliveira coronel-aviador e Valdemar Resende, capitão-capelão, e os drs. Promotor da Justiça Militar Nelson Barbosa Sampaio, e Promotor João Batista Cordeiro Guerra, presentes a êste interrogatório, e comigo Aldo Sarotri, segundo-tenente de Infantaria de Guarda, servindo de Escrivão que o datilografei e assino.

Afirma o coronel Adil de Oliveira

Planejado e executado o crime por elementos do Catete

Ao encerrarmos a presente edição, recebíamos, do coronel Adil de Oliveira, o seguinte:

«O coronel J. Adil de Oliveira, encarregado do inquérito policial-militar, aberto na Aeronáutica, para averiguar os fatos ocorridos na rua Toneleros, julga-se na obrigação de esclarecer o seguinte: 1º) — No desejo de aliviar a grande tensão que havia no ambiente nacional, resultante do crime, em averiguação, tensão, que decorre, de algum modo, do desconhecimento dos fatos, desejei dar esclarecimento ao público brasileiro, sôbre a marcha das investigações. Minhas declarações foram feitas em respostas a questões que me foram propostas, na ocasião, por cêrca de 20 jornalistas. Foram feitas com sinceridade e nunca imaginei que pudessem se prestar a explorações que, lamentàvelmente, parece estarem sendo feitas.

2º — Para desfazer mal entendidos, esclareço:

a) — há evidente má interpretação das declarações que fiz;

b) — não tenho dúvidas e já tenho elementos seguros de prova de que o crime foi planejado e executado por elementos que serviam no Palácio do Catete, onde residiam mesmo.

Neste momento, acaba de ser prêso Soares, que apesar de não ser funcionário do Catete, dispunha de cartão de entrada livre no Palácio. Acha-se em nosso poder êsse cartão. O chefe e o secretário da guarda pessoal — Gregório e Valente — estão inequìvocamente comprometidos no crime».

ÚLTIMAS ESPORTIVAS

VENCEU O GINÁSTICO PORTUGUÊS O PRIMEIRO CAMPEONATO CARIOCA DE GINÁSTICA

Sagrou-se vencedor no Primeiro Campeonato Carioca, ontem realizado, o "Clube Ginástico Português". Em segundo lugar classificou-se o "Clube Ginástico e Desportivo 1909".

É a seguinte a classificação individual: 1º lugar, Rubens Martins da Silva; 2º lugar, Francelino Barbosa e 3º lugar, Carlos Alberto de Brito.

Alcino, reincidente no crime assalariado

Matou no Carnaval passado, também por engano, a mando de José Antônio Soares — Na ocasião já «trabalhavam» juntos os três principais implicados no atentado da rua Toneleros

João Alcino do Nascimento, o pistoleiro assalariado que matou o major Rubens Vaz, é o mesmo que, na noite de 28 de fevereiro dêste ano, assassinou também, por engano, o motorista Válter Ferreira. Agindo por dinheiro, Alcino executou friamente a missão sinistra para a qual foi contratado pelo mesmo José Antônio Soares, da guarda presidencial. A diferença entre os dois crimes é que, no primeiro, Soares era o único interessado, pois o que o levou a eliminar a vida do motorista Marcos Augusto, foi a desconfiança de que êste cortejava a sua companheira.

TRINCA SINISTRA

A recordação da mórte do motorista Válter, em pleno carnaval, vale para revelar, que há muito tempo Climério, Soares e Alcino, constituem uma trinca sinistra no mundo do crime. As testemunhas do crime, Marcos Augusto, o visado para morrer, sua espôsa, a companheira do que morreu e uma filhinha do casal, agora, reconhecendo a fisionomia de Climério nos jornais, afirmam que o viram antes e depois do crime, passar num automóvel, pelo local.

PUNIÇÃO DOS CULPADOS

Na ocasião, o crime foi pràticamente «abafado» pelo prestígio dos guardas palacianos. Agora, que diante da audácia e da brutalidade do atentado da rua Toneleros os mesmos personagens estão irremediàvelmente nas malhas da lei, aquêle primeiro crime precisa ser revivido para a punição dos seus culpados.

Feiras de hoje

Haverá feira, hoje, nos seguintes locais:

CIDADE

Saúde — Praça dos Estivadores. **Santa Teresa** — Rua Felício dos Santos.

ZONA NORTE

Cascadura — Rua Sidônio Pais. **Tijuca** — Praça Comandante Xavier de Brito e rua Marquês de Valença. **Bento Ribeiro** — Rua Mário Hermes. **Lins de Vasconcelos** — Rua Carolina Santos. **Grajaú** — Avenida Júlio Furtado. **Olaria** — Rua João Rêgo Cordovil — Rua Major Conrado Sampaio — Rua Bela Vista. **Estrada Coronel Magalhães Bastos** — Rua Ibatinga.

ZONA SUL

Botafogo — Rua Arnaldo Quintela. **Ipanema** — Praça N. S. da Paz. **Laranjeiras** — Praça José de Alencar. **Leblon** — Avenida Rodrigo Otávio.

Prêso o ladrão de igreja

Francisco Brito Emerides, sem profissão, residente na rua Senador Pompeu 153, ontem, foi surpreendido e prêso em flagrante, roubando o cofre de esmolas da igreja da Glória.

O malandro foi pressentido por dois fiéis que ali estavam rezando. Observando-o, um dos católicos viu o homem, com um rosário na mão e em atitude de aparente respeito, achegar-se ao cofre e dali retirar, com auxílio de um arame, algumas cédulas.

O larápio sacrílego foi levado pela Rádio Patrulha e metido no xadrez.

Pungueado no Realengo

EMPURRADO PELO GATUNO AO LEITO DA VIA FÉRREA, FRATUROU A PERNA

Na tarde de ontem, deu entrada no Hospital Rocha Faria, apresentando fratura da perna direita, o vendedor ambulante João Cândido Alves da Silva, casado, de 37 anos de idade, residente na rua Visconde de Niterói, 1038, casa 33. Ao ser medicado, declarou que fôra derrubado da plataforma da estação de Realengo ao leito da via férrea, quando lutava contra um gatuno que, ainda roubou-lhe a carteira, contendo a importância de Cr$ 2.018,00, empreendendo a fuga, em seguida.

UMA EXPLICAÇÃO PARA A ORIGEM DO DINHEIRO DE GREGÓRIO

Quinhentos mil cruzeiros lhe foram entregues, para custeio da campanha eleitoral do sr. Roberto Alves — Declarações do sr. Arquimedes Manhães

Entre as diversas versões surgidas para explicar a origem do dinheiro de Gregório, cuja série das cédulas coincide com o dinheiro encontrado em poder de Climério está a que o sr. Arquimedes Manhães apresentou ao deputado Silvio Terra, nos seguintes têrmos:

«Há algumas semanas, conversando com Gregório Fortunato, de quem sou amigo, tive informação ser necessária uma importância para custear a propaganda política do sr. Roberto Alves, que pretende ser deputado federal pelo Estado de São Paulo. Diante disso, resolvi entrar em entendimentos com a firma de que sou procurador, tendo obtido do sr. Yassutaro Matsubara, que é amigo pessoal do sr. Roberto Alves, a importância de Cr$ 500.000,00, para o referido fim. Essa importância entreguei-a a Gregório, em cédulas de Cr$ 500,00 seriadas. Essa mesma importância foi retirada de um cheque maior, de Cr$ 950.000,00, que veio da agência do Banco do Brasil, em Marília, para esta capital. Estou providenciando sôbre a cópia do cheque, para melhor elucidar o assunto.

Pelas notícias que têm sido divulgadas, referentes ao dinheiro fornecido pelo «tenente» Gregório Fortunato, suponho que sejam essas cédulas o dinheiro por mim fornecido, procedente, portanto, do auxílio destinado à firma à campanha do sr. Roberto Alves».

Emitiu cheque sem fundo

NOVAMENTE EM JUIZO JORGE JABOUR

O delegado Mário Pereira Lucena, titular da Delegacia de Roubos e Furtos, enviou ao procurador geral da Justiça local, um ofício contendo um cheque sem fundos, no valor de Cr$ 295.000,00, emitido pelo sr. Jorge Jabour, em favor do Banco Auxiliar de São Paulo.

A comunicação foi distribuída à

Faleceu o desconhecido baleado na cabeça

Um homem de côr preta, com 20 anos presumíveis, vestindo calça caqui e camisa de meia listrada, faleceu ontem, ao dar entrada no Hospital do Pronto Socorro.

Fôra êle baleado na cabeça, ontem, quando se encontrava no interior de um trem na Estação Barão de Mauá. As autoridades do 15º distrito policial ainda não descobriram a identidade do morto, nem a do criminoso.

Não é comunista

Solicita-nos o sr. Jarbas Tenório Cavalcanti, filho de Pedro Tenório Cavalcanti e Angelita Arruda Cavalcanti, residente à rua Padre Ventura nº 514, na Taquara, em Jacarepaguá, o registro de uma declaração de que não é comunista nem ter pertencido ao partido comunista, por ser contrário a essa ideologia. Julga necessário tornar pública a presente declaração porque, sendo candidato a deputado federal e pretendendo obter o atestado de ideologia verificou haver um comunista com o mesmo nome, como adepto do referido credo.

Houve luta e tiros por causa da gambá

Três feridos medicados no Hospital do Pronto Socorro — Fugiu o agressor

Por causa de uma gambá dois homens foram às vias de fato. Isso se verificou, ontem à tarde, em frente ao barracão, localizado na rua Santa Alexandrina, 175, residência do pintor Manuel Jorge Utinga, de 40 anos, casado, com Antonieta Aurélia, de 30 anos. Rubens Aurélio, cunhado do pintor, discutiu acaloradamente com o contraventor vulgo "Dedega", por causa do animal, terminando por agredi-lo a socos. O "bicheiro", que se achava armado, sacou do revólver e disparou contra Rubens, tendo atingido entretanto seu cunhado Manuel Jorge, que corria em auxílio de Rubens que estava sendo esmurrado por "Dedega". O criminoso conseguiu fugir.

Em conseqüência do lamentável fato, foram medicados no Hospital do Pronto Socorro, Manuel Jorge Utinga, apresentando ferimento penetrante na coxa esquerda, produzido por bala; Antonieta Aurélia, com ferida contusa no frontal, vítima de queda e seu irmão Rubens Aurélio, que apresentou contusões generalizadas pela face.

O fato foi levado ao conhecimento das autoridades do 14º Distrito Policial que tomaram as providências de sua alçada.

"Será o inquérito levado para frente, custe o que custar"

Reservado o promotor quanto à gravidade atribuída a certos depoimentos — Fala ao «Diário de Notícias» o sr. Cordeiro Guerra

Voltamos a ouvir, ontem à noite, o promotor João Batista Cordeiro Guerra, que está acompanhando as investigações, como representante da Procuradoria da Justiça do Distrito Federal.

S. s., embora visivelmente fatigado em virtude das contínuas inquirições que estão sendo efetuadas pela Aeronáutica, atendeu-nos com amabilidade. Solicitado, porém, a esclarecer a verdadeira posição dos implicados no caso, aconselhou-nos a ouvir a retransmissão, por determinada emissora, da entrevista concedida à imprensa pelo coronel Adil de Oliveira.

Como insistíssimos no assunto, especialmente porque consideramos a situação agora ainda mais confusa, o sr. João Batista Cordeiro Guerra, fugindo às considerações em tôrno da gravidade inicialmente atribuída a certos depoimentos, adiantou-nos sòmente que o «inquérito será levado para a frente, custe o que custar».

Acrescentou, ainda, o promotor Cordeiro Guerra: «Tive a oportunidade de falar, esta tarde, com o chefe de Polícia e o ministro da Justiça. Todos estão empenhados em que o inquérito policial-militar chegue até o fim».

Morreu o tenente no H. C. E.

FOI VÍTIMA DE UM DESASTRE DE «JEEP»

Seguiu, ontem, por via aérea, para Pôrto Alegre, o corpo do tenente Nélio Vasques de Carvalho Freitas, da turma de 1952, da Academia Militar das Agulhas Negras. Êle fôra vítima de um acidente com um «jeep», vindo a falecer, ontem, às 12 horas, no Hospital Central do Exército.

Colhido e morto pelo trem

Antônio Miguel Antunes, de 39 anos, solteiro, residente na rua Visconde de [illegible], casa 40, ontem, foi colhido e morto por um trem, quando atravessava a linha férrea, na estação de [illegible].

O cadáver foi removido para o Instituto Médico Legal. O [illegible] distrito tomou conhecimento do fato.

Compra e Venda de Imóveis

Copacabana

COPACABANA — ALUGAMOS apartamentos de frente e de fundos em andar alto, sala, 3 quartos, dependências e garage. Ver a rua Barata Ribeiro, 686, apartamentos 602 — 702 — 802 e rua Barata Ribeiro, 723, apartamento 701 — 702 — 801. Ver no local com o porteiro e tratar a rua da Assembléia, nº 67 — 3º andar — Telefone: 32-0269.

Subúrbio da Central

SAMPAIO — Vendo à rua 2 de Maio, 651, ótima residência com 2 salas, 3 quartos com varandas, banheiro em côr, boa copa, cozinha, quarto e banheiro de empregada, mais um quarto para guardados, em terreno de 22 metros de frente por 32 de fundos, no terreno livre pode ser construído 4 pavimentos. Preço Cr$ 1.500.000,00 sendo parte à vista e parte a prazo a combinar. Pode ser visto diàriamente das 14 às 17 horas. Tratar com Sr. IRIO SILVA na IMOBILIÁRIA LEMOS LTDA. à Av. Nilo Peçanha, 26, sala 701. Tel: 42-9506

Estado do Rio

PATI DO ALFERES — Aluga-se uma casa na Estrada de Quindins; tratar pelo telefone: 22-6847

Teresópolis

TERESÓPOLIS — Vende-se 2 (dois) lotes na rua Sebastião de Lacerda, melhor ponto da cidade. Facilita-se o pagamento. Tratar com Francisco Vieira. Tel: 23-5554, das 17 às 19 horas

Caxambu

CASA EM CAXAMBU — Mobiliada, aluga-se por um ou mais meses. Tel: 37-4571 ou Caxambu, — 17

DRA. RUTH ELKIND

CLÍNICA DE SENHORAS — PARTOS

Diàriamente, das 13 às 16 horas.

Rua 20 de Abril, 8 — Aptº 801 — Tel.: 28-6152.

DR. LUIZ LEÃO

ORTOPEDIA — TRAUMATOLOGIA

Avenida Beira Mar, 262 — 3º andar — As têrças, quintas e sábados, das 13 às 16 horas. — Tels.: Cons.: 32-7357. Res.: 57-9494.

"Títulos da dívida externa do Brasil"

COMPRO qualquer quantidade dêstes Títulos e também Títulos Inglêses ou Libras em dinheiro, mesmo que estejam congelados em Londres. — PAULINO. — Rua da Assembléia, 98 — 3º andar — Sala 39 — Tel.: 22-4457.

DR. JOSÉ DUNHAM

Ouvidos — Nariz — Garganta — Esôfago — Brônquios.

Avenida 28 de Setembro, 344 — 1º andar e travessa do Ouvidor, 36 — 4º andar — Sala 8 — Tels.: 54-2253 e 52-2626.

ENCERADEIRAS ELETROLUX

Modêlo B-6 — Último tipo — Sucesso, junto com Espalhador de Cêra Automático. GARANTIA DE DOIS ANOS. — Só êste mês. Cr$ 3.300,00

CASA TINOCO — Rua Visconde de Inhaúma, 134 — 4º andar — Grupo 426 — TEL.: 23-4787.

Cinema ★ RÁDIO ★ TEATRO ★ Espetáculos de hoje

"A CIDADE DO MAL"

Não obstante rotineira quanto aos seus fundamentos, é a sua apresentação, a história de "City of Bad Men" é interessante. Põe em jôgo, uma idéia ainda de grande efeito, uma das melhores gestas do "far-west" a do herói silencioso e de ânimo forte. Além disso, mobiliza esplêndido "cast", para configurar bem delineados caracteres. Mas, como "3-Picture" típica, não escapa do lugar-comum, e até do convencional, percalços que a direção anônima de Harmon Jones, dentro de ritmo perfeitamente nulo, é incapaz de contornar.

Transcorre ela em Carson City, numa era que prenuncia o fim dos "out-law". A cidade está cheia de visitantes, chegados especialmente para a grande luta em que Bob Fitzinmons arrebataria o cetro do pugilismo a Jim Corbett. Malfeitores de tôda sorte também estão presentes. Entre êles Dale Robertson seu irmão Lloyd Bridges (os Stanton), Rich. Boone (John Ringo) e Don Haggerty (Trailkill).

Para evitar arruaças, que empanariam a festa, o xerife (Hugh Sanders), nomeia-os seus auxiliares. A experiência da estrêla de prata no peito, mais o amor de Miss Jeanne Craim, que, anos atrás, fôra sua namorada, levam Robertson a desistir do plano de roubar a renda da luta. Os outros naturalmente suspeitam, e forçam-no a participar do assalto. O final é no velho estilo, com muitos tiros, e o mocinho regenerando-se heròicamente.

* * *

"City of Bad Men", 20th. (53), no Odeon. Dir.: Harmon Jones. Prod.: Leonard Goldstein. Cen.: George W. George e George Slavin. Mus.: Lionel Newman. El.: Dale Robertson, Jeanne Craim, Rich. Boone, Lloy Bridges, Carl Betz, Carole Mathews, Rodolfo Acosta, Hugh Sanders.

* * *

Cotação: 2 — sofrível. Ritmo: inexpressivo. Enrêdo: interessante. Fotografia (tecnicolor): comum. Interpretação: eficiente.

Hugo Barcelos

UM FILME BRASILEIRO, A PRÓXIMA ESTRÉIA DOS CINES METRO

Será um filme brasileiro o cartaz, a seguir (quinta-feira próxima) nos três cines Metro: "Almas em Conflito", da Sacra Filmes (distribuição da Unida Filmes), com Sílvio Vieira, Rosângela Maldonado, Paulo Maurício, D'Andréa Neto Margot Morel, Jaci de Oliveira e a menina Sandra Valentim, sob a direção de Rafael Mancini.

O filme assinala a presença, no cinema brasileiro, de um dos nossos mais aplaudidos cantores, o barítono Sílvio Vieira, que tantos êxitos tem registrado no palco do nosso Municipal. Coube-lhe, em "Almas em Conflito", viver a figura de um padre à qual está ligada a emoção maior de alguns dos melhores episódios do filme.

EVA DAHLBACK, é a estréla que, ao lado de Birger Malmstem e Eva Stiberg, sob a direção de Gustaf Molander, aparece nas seqüências do filme realista sueco "A Mulher e a Tentação" (Eva), que a Dois Continentes apresentará, segunda-feira

"ALÉM DO SAHARA" — Esta é a cena do ataque de um leopardo a um dos guias da expedição Armand Denis, que filmou "Além do Sahara" espetáculo da natureza primitiva em tecnicolor, que será apresentado juntamente com "O Mundo Odeia-me", o filme dirigido por Ida Lupino, pela RKO, segunda-feira no circuito Plaza

Outra semana do filme italiano em Londres

Nos dias de 25 a 30 do próximo mês de outubro será realizada em Londres, por iniciativa da Unitalia Film, a segunda "semana do cinema italiano". Já foram tomados os acordos necessários com as autoridades britânicas. A manifestação, que se destina a ter ampla repercussão nos ambientes culturais e artísticos da Grã-Bretanha, será inaugurada com a presença da rainha Elisabeth II.

Jornais da Cinegráfica São Luís

Os seguintes assuntos estão sendo apresentados, a partir de quinta-feira, nos jornais da Cinegráfica São Luís: "Jornal da Tela" (Metro): Legislativo e Judiciário; Prêmio aos jogadores brasileiros; Conjunto de Ginastas Suecas. — "Esporte na Tela" (Capitólio, Roial e Tijuca); Ginástica Calistênica; Regata de Stars; Estádio de Basquete.

EDMOND O'BRIEN E FRANK LOVEJOY, numa cena de "O Mundo Odeia-me" o espetacular filme dirigido por Ida Lupino, que a RKO apresentará segunda-feira, no circuito do Plaza, juntamente com o documentário "Além do Sahara", filmado em tecnicolor durante uma emocionante expedição ao longo de tôda a África

"Superscope", novo processo (RKO-Rádio) de projeção de filmes

HOLLYWOOD — J. R. Grainger, presidente da RKO Rádio Pictures Inc. anunciou que a RKO Rádio Pictures Inc. será o distribuidor, no estrangeiro, do novo e formidável processo "Widescreen" — "Superscope" — na indústria cinematográfica, inventado por Joseph e Irving Tushinsky.

Walter Branson, gerente geral, para o estrangeiro, acompanhado de Joseph Tushinsky, partirá de Nova York, em princípios de setembro vindouro, para fazer uma série de demonstrações do "Superscope", na Europa. As três primeiras demonstrações do novo e variável processo anamórfico terão lugar em Londres, Paris e Roma, respectivamente. Demonstrações em outros países se sucederão, mais tarde.

As demonstrações na Europa incluirão trechos longos de algumas das melhores produções da RKO que estão sendo lançadas como também de trechos de produções de Walt Disney.

Aproximadamente 1.000 teatros nos Estados Unidos já foram equipados com a lente "Superscope".

Superscope não requer mudanças funcionais nos aparelhos de projeção por parte do exibidor. O atual padrão de tamanho da janela do projetor é mantido; o atual cumprimento focal das lentes de projeção é o mesmo; e a altura da tela do exibidor conserva a altura normal.

O único acréscimo ao atual aparelhamento é a lente "Superscope" variável e anamórfica, que pode ser ajustada a qualquer aparelho de projeção ou a uma tela mais larga.

Pelos Estúdios

Guilherme Figueiredo será o convidado de honra do programa feminino da Rádio Ministério da Educação, hoje, às 13h 30m. Nesse programa, Guilherme Figueiredo concederá uma entrevista a Valda Meneses, sôbre vários aspectos do movimento cultural, inclusive contribuições femininas à arte do teatro.

—:—

A partir das 21 horas, diretamente do Teatro Municipal, a Rádio Roquete Pinto transmitirá a ópera «A noiva vendida», de Smetana. Essa ópera será representada em récita extraordinária de gala em homenagem ao prefeito de Roma, que ora nos visita.

—:—

Da programação de hoje, da Rádio Eldorado: às 21 horas, «Encontro com a poesia», e às 21h 35m, «Um nome e seis melodias», focalizando o cantor Serge Singer, que acaba de realizar uma temporada na boite Béguin. Serge Singer gravou especialmente para êste programa de hoje da Rádio Eldorado.

A Rádio Eldorado Pinto transmitirá amanhã, das 10 às 11 horas da manhã, no programa de educação sanitária da Secretaria Geral de Saúde, as palestras dos drs. Álvaro Aguiar e Rafael Sousa Paiva sôbre «Alimentação da Criança» e «Principais doenças infantis».

—:—

Da programação de hoje na Emissora Metropolitana, destaca-se o seguinte: «Hora do Broadway», «Momentos líricos» e «Cantores Internacionais».

—:—

A Rádio Ministério da Educação transmitirá, hoje, diretamente do Teatro Municipal, em terceira récita de gala da temporada oficial de 1954, a ópera-cômica «A noiva vendida», de Smetana, a cargo do elenco germânico, e que pela primeira vez é encenada no Brasil. «A noiva vendida» será comentada por Galvão Peixoto, que entrevistará o baixo Van Mill e o maestro Hugo Balzer.

Programas para hoje

M. EDUCAÇÃO (800 KCS) — 6 — Abertura. 6.05 — Hora da ginástica (em cadeia com a Rádio Globo). 6.30 — Variedades musicais. 7 — Colégio do ar (Português, Inglês, Espanhol e Francês). 9 — Música, apenas música. 9.30 — Terra brasileira. 10 — Lira panamericana. 10.15 — Rádio-jornal. 10.30 — Concêrto matinal. 12 — Dois dedos de prosa. 12.05 — Música para o almôço. 13 — Rádio jornal. 13.10 — Nossa música popular e seus intérpretes. 13.30 — Aqui entre nós. — 14.30 — Cantos e danças de outras terras. 15 — Solos de piano. 15.30 — Música de todos os tempos. 16.30 — Trechos líricos. 17 — Terra brasileira. 17.15 — Música ligeira. 17.30 — Reino da alegria. 17.45 — Canções. 18 — Em tempo de jazz. 18.30 — Rádio jornal. 18.35 — Música para o jantar. 19 — Resenha cafeeira. 19.05 — Música para o jantar. 19.30 — A Voz do Brasil. 20 — O compositor apresenta a sua música. 20.30 — «A noiva vendida», de Smetana (diretamente do Teatro Municipal).

ROQUETE PINTO (1.400 KCS) — 10 horas — Hora do lar. 10.55 — Atividades da Prefeitura. — Este programa lhe pertence. 11.55 — Atividades da Prefeitura. — Vesperal sinfônico. 12.55 — Atividades da Prefeitura. — Trechos líricos. 13.25 — Crônica. — Rádio-escola. 13.45 — 17 Tangos. 17.30 — Album de melodias. 18 — Ave-Maria. — Crônica de R. Perez. 18.10 — Intermezzo. — Rádio escola. 18.30 — Suplemento esportivo. 19 — Atividades da Prefeitura. — Conselho Federal de Contabilidade. 10.20 — Intermezzo. 20 — Resumo do noticiário da BBC. — Artigo 91 — Ciências. 20.25 — Atividades da Prefeitura. — Intermezzo. 20.35 — Artigo 91 — História Geral. 20.35 — Atividades da Prefeitura. 21 — Transmissão, diretamente do Teatro Municipal, da ópera «A noiva vendida», de Smetana.

NACIONAL (980 KCS) — 18 — Clube do Caçula. 18.25 — Aventuras do Anjo. 18.35 — Novela. 19 — Aconteceu no Catete. — Atomau, o homem atômico. 19.15 — No mundo da bola. 20 — Novela. 20.25 — Repórter Esso. — As orelhas ardem. 20.35 — Balança, mas não cai. 21 — Comentário político. — Novela. 21.30 — História de chinelos. — Notícias breves. 21.40 — Quando os maestros se encontram. 22.35 — Repórter Esso. Reportagem do dia. 22.45 — Música dentro da noite. 24 — Ritmos da fé no ar.

CONTINENTAL (1.030 KCS) — 18.45 — Resenha esportiva fluminense. 19.05 — Flagrantes da cidade. — Notas e comentários de turfe. 19.25 — Na vanguarde do automobilismo. 20.05 — Marcha o esporte. 20.44 — Fatos em foco. 21.15 — Basquetebol em foco. 21.44 — Comentário do dia. 22 — Rádio reportagem. 22.44 — Informativo da R. P. 22.52 — Boletim do Pronto Socorro. 23 — O dia de hoje na Capital da República. 23.10 — Última edição de rádio esportes. 23.30 — Boite dos 1 030.

TAMOIO (900 KCS) — 16 — Mensagem à mulher. 16.45 — Marcha nupcial. 17.32 — Novela. 17.50 — Eu acredito em milagres. 22.50 — Salão Grená. 23 — Cassino da Chicrinha.

METROPOLITANA (1.060 KCS) — 14 horas — Programa José Duba. 17 — Hora da Broadway. 18 — Hora do Angelus. — Programa Evocação. 19.30 — Momentos líricos. 19 — Orquestras melódicas. 20 — Cantores favoritos. 20.30 — Ritmos tropicais. 21 — Rádio melodias. 21.30 — Cantores internacionais. 22 — Encontro com a saudade. 22.30 — Grandes compositores. 23 — Programa «grill-room D-2».

TUPI (1.280 KCS) — 18 — Ave-Maria. 18.25 — Salve o baião. 19 — Boa noite para você. 20 — Hélio Paiva. 20.30 — Cartaz da semana. 21 — Mundo de tanga. 21.35 — Sua vida em suas mãos. 22 — Cidades brasileiras. 23.30 — Canções de amor.

ELDORADO (550 KCS) — 18.30 — Três estrêlas. 18.45 — O que vai pelo turfe. 19 — Escolha seu disco. 20 — Recital de melodias. 21 — Encontro com a poesia. 21.35 — Um nome e seis melodias. 22 — Concêrto Eldorado. 23 — Ritmos de boite. 24 — Música para um sonho divino.

GUANABARA (1.360 KCS) — 18 — A hora do Angelus. — Programa internacional. 19 — Seleções espiritualistas. 20.25 — Rondó dos cavalões. — Música variada. 21 — Audições. 21.30 — Recital de Jacob. 22 — Hora da Guanabara. 22.30 — Dona saudade. 23 — Boite.

MAUÁ (1.130 KCS) — 17 — A caminho da saúde. 17.30 — Enquanto o jogo e disco. 18 — No campo e na cidade. 19 — Programa teuto-brasileiro. 19 — Turma do bate-papo. 20 — Hora israelita brasileira. 21 — Mesa redonda. 21.30 — Serestas brasileiras. 22 — Noites do turfe. 22.40 — Rotativas Mauá. 23 — Programa variado.

M. VEIGA (1.220 KCS) — 15.15 — Trem da alegria. 17.15 — Programa variado. 19.05 — Esportes. 20 — Musical São-Dar. 20.25 — Divertimentos. — Ronaldo Lupo. 20.55 — São coisas da vida. — Páginas de romance. 21.23 — Páginas cariocas. — Guarela sertaneja. 22.10 — Páginas de Portugal. 22.35 — Panorama político. 22.45 — Polêmicas da Mayrink. 23.30 — Gravações. 24 — O mundo em sua casa. 0.30 — Programação da madrugada.

BBC (Londres) — 20 — Sumário das notícias. 20.05 — O sumário dos programas. — Rádio panorama. 20.20 — Interlúdio musical. 20.30 — Política internacional. 20.45 — O mundo da ciência. 21 — Noticiário.

Isentos de impôsto de consumo

O diretor das Rendas Internas baixou circular, definindo a isenção do impôsto de consumo de que tratam as alíneas 14 e 17 da Consolidação das Leis do Consumo como exclusiva dos fabricantes de tinta e perfume, no que se refere às matérias primas respectivas.

NOVA DIRETORIA DO TOURING CLUB — Em sessão solene realizada na sede do Touring Club do Brasil, reuniram-se pela primeira vez os diretores da entidade eleitos pela Assembléia Geral de 30 de julho último para o período de 1954-1960. Entre os presentes vêem-se os srs. Juvenal Murtinho Nobre, presidente; Bertho Neves, 1º vice-presidente; Ari de Almeida e Silva, 2º vice-presidente; Bento Dias Pereira, diretor 1º secretário; Américo Rodrigues, diretor 1º secretário, e Edgar Chagas Doria, secretário geral

TEMPORADA DA COMPANHIA MEMO BENASSI

ESTREARÁ COM «NON SI SA COME», DE PIRANDELLO, NO DIA 25

Memo Benassi, o grande ator italiano, cuja apresentação ao público carioca se fará hoje no Municipal durante a récita em homenagem ao prefeito de Roma, monologando «Il Tabacco fa male», de Tchecow, estreará com sua companhia no Teatro Municipal dia 25 com a obra de Pirandello «Non si sa come» (Não se sabe como), numa série de 3 récitas noturnas que dará no Rio durante rápida tournée pela América do Sul.

Hoje, será encerrada a assinatura para essas três récitas noturnas.

Teatro Experimental da Caixa Econômica

Comemorando a passagem de seu 16º aniversário de fundação, a Associação do Pessoal da Caixa Econômica realizou um ato público no auditório do Ministério da Educação e Cultura. Após a sessão solene para entrega de diplomas de sócios honorários a diversas personalidades, teve lugar a interpretação, pelo ator Expedito Pôrto, do monólogo de Caio Maranhão — «Rí, agora, bufão», já que chorar não sabes. Donaldson Gonçalves, Custódio de Pinho, Erasmo de Macedo Filho, Cleber Cruz e outros participaram de números artísticos variados.

ESTRÉIA DE HOJE

No Jardel, às 20 horas, estréia hoje a revista de Brício de Abreu «Muito Vedette». Atuarão Leone Alex, Lino Garenzio, Gerard Marceaux e outros. Lideram o elenco Silva Filho e Lili Marlene.

TERESA AUSTREGÉSILO, primeira figura feminina do elenco de Jaime Costa. Teresa reaparecerá ao público no próximo dia 3, no Glória, na peça — «Os 5 fugitivos do Juízo Final»

MARINA MARCEL, estréia de "Esta vida é um Carnaval", cuja estréia no Teatro Carlos Gomes será no próximo dia 3 de setembro

Pascoal Carlos Magno

Somente hoje retorna da Europa o teatrólogo Pascoal Carlos Magno. Sua chegada está prevista para as 7h30m. pelo avião da Panair.

Teatro em São Paulo

Estão sendo representadas em São Paulo os seguintes espetáculos:

«Espôsa... e virgem», no Teatro Intimo, pela Cia. Palmeirim; «Folies Bergere», no Teatro Santana; «Elas são formidáveis», no Teatro Cultura Artística, pela Cia. Ludi Veloso-Armando Couto; «Uma mulher e três palhaços», no Museu de Arte Moderna, pela Cia. de Teatro de Arena; «A cegonha se diverte», no Teatro Leopoldo Fróis, pelos Artistas Unidos.

Válter Pinto vai contratar elementos na França

Viajará com destino à França, na próxima semana, o empresário Válter Pinto, que ali vai contratar elementos para a revista que pretende apresentar, ainda êste ano, no Teatro Recreio. Grande parte do guarda-roupa do próximo espetáculo dêsse produtor também procederá do Velho Mundo.

Teatro da Coruja

No dia 28 do corrente, às 20 horas, será encenada a peça «A primeira legião», de Emmet Lanery, no auditório do Instituto La-Fayette, pelo Teatro da Coruja. O espetáculo terá a direção do sr. Jorge Kossowski.

Pequenas notícias

* Entrou em sua sexta semana de representações a peça de Michel Dulud — «O homem de minha vida», — cartaz do Teatro Dulcina.

* **Alda Garrido prorrogou até o dia 15 de setembro sua temporada no Teatro Rival («Dona Xepa»).**

* Completou seis meses de representações sucessivas no Teatro Follies a revista «Doll-Face».

* **No Conservatório de Copacabana prosseguem as aulas do Curso de Dicção, a cargo dos professôres José Oiticica e Lília Nunes.**

* Estreará em São Paulo, brevemente, a revista «As urnas vão rolar», atual cartaz do Teatro Recreio.

RAIMUNDO FURTADO, ex-corretor da bôlsa de mercadorias de São Paulo, é um dos melhores elementos com que conta Silveira Sampaio no espetáculo "Sua Excelência em 26 poses" (Teatro de Bôlso)

Cessão de área para a televisão da Rádio Nacional

O presidente da República despachou favoràvelmente uma exposição de motivos do Ministério da Fazenda, relativa à cessão de uma área de 2.625 metros quadrados na Serra da Carioca (Sumaré) à Rádio Nacional, para que essa emissora possa instalar, ali, seus serviços de transmissão de televisão.

Reportando-se à lei que autoriza a cessão de imóveis da União a entidades educacionais, culturais ou de finalidades sociais, o Ministério da Fazenda opinou pelo atendimento da pretensão da Rádio Nacional, desde que fôssem respeitadas as normas prescritas pelo Serviço Florestal, quanto à derrubada de árvores e reflorestamento e outras condições estabelecidas na lei.

TEATROS

De Bôlso (27-1037), Sua Excelência em 26 póses, 21.
Dulcina (32-5817), O homem de minha vida, 21.
Follies (27-8216), Doll Face, 20 e 22.
Ginástico, Uma certa viúva, 20 e 22.
Glória (22-9146), Pernas provocantes, 20 e 22.
Jardel (27-8712), Muito vedette, 20 e 22.
Madureira, Confusão na área, 20 e 22.
Municipal (42-3103), A noiva vendida, 20.45.
Recreio (22-8164), As urnas vão rolar, 20 e 22.
Rival (22-2721), Dona Xepa, 21.
Serrador (42-6442), História proibida, 21.

BOITES

Beguin (25-7272), No país dos cadillacs, 1.
Bulie (47-4776), Variedades, 24.
Canoas (37 0255), Variedades, 24.
Casablanca (26-1738), Satã dirige o espetáculo, 24.
Ciro's (37-1191), Música e dança, 24.
Chez Colbert, Regine Roche, 1.
Copacabana Palace (27-0020), Dolle Norman, 24.
Drink, Djalma Ferreira.
Le Gourmet, Geraldo Gamboa, das 21 às 4.
Mocambo (37-4055), Variedades, 24.
Moderna, Bidon o bar, 1.
Night and Day (32-9863), Sua Majestade, o amor 1.
Night Clube Metro, Variedades, 24.
Siroco, Variedades, 24.
Stud do Téo (42-2438), Ponte e dupla, 24.
Três Bês, Tapete mágico, 1.
Vogue (57-1881), Elizete Cardoso.

CINEMAS

Cinelândia

Capitólio (22-6788), Jornais, desenhos e comédias.
Império (22-9349), Meu filho, minha vida.
Metro-Passeio (22-6490), Mogambo.
Odeon (22-1508), Cidade do mal.
Palácio (22-0838), Príncipe valente.
Pathé (22-895), O petróleo é nosso.
Plaza (22-1097), Palhaço do batalhão.
Rex (22-6327), Fechado para reforma.
Rivoli, Elixir de amor.
Vitória, Reino das sombras.

Centro

Centenário (43-8543), O implacável.
Cineac-Trianon (42-6024), 3ª Seqüência em 3-D de «Última chance», com Linda Darnell, Robert Mitchum e Jack Palance, em tecnicolor R.K.O., na sessão «Retrospecta», às 22 horas — «Cinemaníaco», com Harold Lloyd. Curiosidades e Atualidades.
Colonial (42-8512), Palhaço do batalhão.
Floriano (43-9074), Festa brava.
Guarani, Fechado para reforma.
Ideal (42-1218), Brado de perigo.
Iris (42-0768), Cabeça de praia.
Lupa (22-2543), Direito de amar.
Marrocos (22-7979), S. M. Sr. Carlone.
Mem de Sá (42-2232), Canção inesquecível.
Olímpia, Flor de ilusão.
Presidente, O petróleo é nosso.
Primor (43-6681), Palhaço do batalhão.
São José (42-0592), O petróleo é nosso.

Zona Sul

Alaska, Formosa bandida.
Alvorada (27-2936), Última sentença.
Art-Palácio, O petróleo é nosso.
Astória (47-0466), Palhaço do batalhão.
Azteca, O petróleo é nosso.
Botafogo, Fronteira da morte.
Caruso Copacabana, O petróleo é nosso.
Copacabana (47-2803), Meu filho, minha vida.
Danúbio (Bar Alpino) - (37-2967), Direito de amar.
Floresta (26-6257), Direito de nascer.
Ipanema (47-3506), Canção inesquecível.
Leme, A caminho do pecado.
Leblon, Meu filho, minha vida.
Metro-Copacabana (37-9797), Mozambo.
Miramar, Reino das sombras.
Nacional, O petróleo é nosso.
Pax, Só resta uma lágrima.
Pirajá (47-2667), E' proibido beijar.
Politeama (25-1143), Prisioneiro de Zenda.
Rian (47-1144), Reino das sombras.
Ritz (37-7224), Palhaço do batalhão.
Roxy (27-8245), Cidade do mal.
Royal, Desenhos, jornais, comédias, etc.
São Luís (25-7679), Meu filho, minha vida.

Tijuca

América (48-4519), Cidade do mal.
Carioca (28-8178), Meu filho, minha vida.
Metro-Tijuca (48-8840), Mozambo.
Olinda (48-1032), Palhaço do batalhão.
Tijuca (48-4516), Jornais, desenhos, comédias.

Outros Bairros

Abolição, Meu filho, minha vida.
Avenida (48-1667), Nunca me deixes ir, último.
Bandeira (28-7575), O diabo diu por último.
Estácio de Sá (32-2923), Regresso do inferno.
Fluminense (28-1404), O petróleo é nosso.
Grajaú (38-1311), Preço de um homem.
Haddock Lôbo, Palhaço do batalhão.
Madrid, Meu filho, minha vida.
Maracanã (48-1910), Canção inesquecível.
Santa Alice, Meu filho, minha vida.
São Cristóvão (28-4025), Rainha Virgem.
Velo (38-1381), Veleiro da aventura.
Vila Isabel (38-1310), Prisioneiro de Zenda.

Subúrbios da Central

Alfa (29-8215), Simbad, o marujo.
Baronesa, O petróleo é nosso.
Belmar, Fronteira da morte.
Borja Reis (29-4281), Perdição por amor e Ouro da discórdia.
Campo Grande, Feiticeira do Haiti.
Coliseu (28-8753), O petróleo é nosso.
Edison, Pântano sinistro.
Guaraci, Sinhá Moça.
Jovial, E' proibido beijar.
Imperator, O petróleo é nosso.
Irajá, Desejo e vingança.
Madureira (29-5733), Rainha Virgem.
Moça Bonita, Aí vem o barão.
Modêlo (29-1575), O implacável.
Moderno (BNG-842), Trilha da amargura.
Monte Castelo (29-8250), Reino das sombras.
Natal, Canção inesquecível.
Piedade (29-6532), Busca desesperada.
Primavera, Anjo escarlate.
Quintino (29-8230).
Realengo, Escuna do diabo.
Rio-Jan (49-1633), Regresso do inferno.
Todos os Santos (49-0300), O sangue semeou a terra.
Vaz Lôbo (29-9198), O petróleo é nosso.

Subúrbios da Leopoldina

Bonsucesso, Fronteira da morte.
Braz de Pina, Cabeça de praia.
Mauá, O petróleo é nosso.
Rosário (30-1888), Romance de um espôsa.

Ilha do Governador

Jardim, E' proibido beijar.

Duque de Caxias

Brasil, Homens em revolta.
Caxias, Desejo e vingança.
Paz, Reino das sombras.
Popular, Cidade do mal.

Nilópolis

Imperial, Escuna do diabo.
Nilópolis, Ouro e vingança.

Nova Iguaçu

Iguaçu, Cidade que não dorme.

Niterói

Boaventura (3557), Tarzan na terra selvagem e O terror do Arizona.
Brasil (4716), O maior espetáculo da terra.
Cassino (4555), O maior espetáculo da terra.
Central (3807), Meu filho, minha vida.
Icaraí (3346), Inferno n. 17.
Imperial (3120), Fronteira da morte.
Mandaro (20-255), Os três mosqueteiros.
Nanci (8048), Barba negra.
Neves (22-676), O maior espetáculo da terra.
Odeon (22-707), Reino das sombras.
Palace (6285), A jovem que tinha tudo.
Para Todos (22-444), O dia em que a terra parou.
Paraíso (8174), O tesouro do vulcão.
Rio Branco (20-334), O 13º homem e Tesouro perdido.
São Jorge (4551), O maior espetáculo da terra.
São José (5044), Jesse James.
Santa Rosa (24-504), Pelo vale das sombras.
Vitória (5772), Saque de Roma.

Petrópolis

Bogari.
Capitólio, Meu filho, minha vida.
D. Pedro (3400), Labaredas no céu.
Esperanto, O petróleo é nosso.
Imperador, Cativa do Castelo.
Petrópolis, Cidade do mal.
Santa Teresa, Os três recrutas.

AVISO

Pedimos aos senhores gerentes de cinema o favor de avisar a mudança do programa com antecedência a fim de evitar que o público seja mal informado.

NERVOSOS Distúrbios neuro-sexuais, circulatórios, gastro-intestinais. Insônia, Angústias, Manias, Vícios, Esgotamento, etc.
Dr. Asthon Bahia
PSICOTERAPIA
PRAÇA FLORIANO, 19 — 8º ANDAR — SALA 83 — (Edifício Império) — Cinelândia — Diàriamente, de 14 às 20 horas. Hora marcada: diretamente ou pelo telefone da residência: 58-2150.

MÓVEIS DIRETAMENTE DA FÁBRICA AO CONSUMIDOR
A Fábrica de Móveis «REAL», da rua General Caldwell, 173-175, vende por preços de atacado, à vista ou facilitando os pagamentos, dormitórios, salas de jantar, escritórios e peças avulsas.
Chipendale e Rústicas, todos em cedro e peroba. Executam-se encomendas. Visitem a fábrica sem compromisso.
RUA GENERAL CALDWELL, 173-175 — TEL.: 43-1989.
(Entre a rua Frei Caneca e a avenida Presidente Vargas)

O PATO DONALD ★ Por Walt Disney

A FAMÍLIA SILVA ★ Por George Smith e Senhora

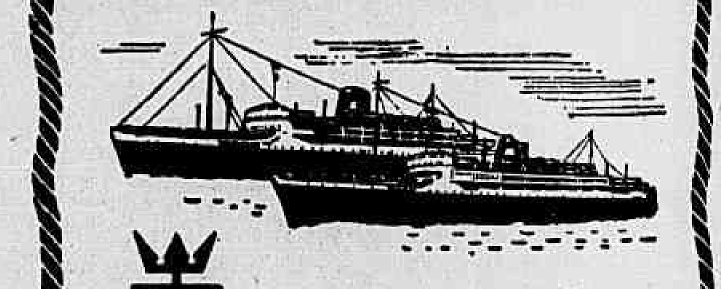
Société Générale de Transports Maritimes
Rio para Bahia, Dakar, Barcelona, Marselha e Gênova
BRETAGNE 24 Agôsto
PROVENCE 21 Setembro
BRETAGNE 12 Outubro
PROVENCE 9 Novembro
BRETAGNE 30 Novembro
Rio para Santos, Montevidéu Buenos Aires
PROVENCE 9 Setembro
BRETAGNE 30 Setembro
PROVENCE 28 Outubro
BRETAGNE 18 Novembro
Passagens de luxo, primeira classe, etc.
Agentes Gerais:
COMPANHIA COMERCIAL E MARÍTIMA S.A.
Av. Rio Branco, 4 — Tel.: 23-2930

TELEFONES ÚTEIS

Aqui tem o leitor a relação dos telefones mais úteis que o livrarão das dificuldades mais urgentes

Pronto Socorro: — Pôsto Central — 22-2121 Méier — 29-0093; M. Couto — 28-6697; G. Vargas — 30-2289; C. Chagas — M. Hermes 626; R. Faria — O. Grande 66; P. H. — S. Cruz 471; Corpo de Bombeiros — Pôsto Central 22-2004; Est. Marítima — 43-0353; Queixas e Reclamações do "Diário de Notícias" — 42-2910 — Ramal 9; Polícia Civil: — Rádio Patrulha: — 32-4242; Del. Econ. Pop. — 22-2898 Delegacia de dia: — Telefone: — 42-0614. Reportagem de Polícia do "Diário de Notícias" — 42-2910 — Ramal 32

Diário de Notícias

SEGUNDA SEÇÃO

Sexta-feira, 20 de Agôsto de 1954

Navios esperados			
Navios	Data	Proceds.	Tels.:
Altair	20	B. Aires.	23-2000
Andes	20	Southamp	23-2161
Del Mundo	20	B. Aires.	23-4134
Santa Inês	21	Hamburgo	23-3040
Del Viento	22	N. Orleans	23-4134
B. Sparrenpery	23	B. Aires.	23-3040
S. Makassar	23	Captown	23-6010
Amsteland	24	B. Aires.	23-6010

Arrecadação	Cr$
Renda Federal:	
A Recebedoria arrecadou ontem	75.482.007,10
A Alfândega arrecadou ontem	10.930.811,00
Renda Municipal:	
A Prefeitura arrecadou ontem	7.301.119,10

ONDA DE LAMA SÔBRE O PAÍS. O ARQUIVO DE GREGÓRIO

Voto de louvor aos oficiais da Aeronáutica que diligenciam sôbre o atentado da rua Toneleros

Na Câmara Municipal, disse o sr. Mário Martins, autor da proposição, que a nação inteira está jubilosa pela maneira como agem aqueles militares

Recepcionado o prof. Salvatore Rabechine, prefeito de Roma — Projeto proibindo o uso da buzina em veículos automóveis — Ainda a questão dos bens da Light reversíveis ao patrimônio da Prefeitura — Outras notas da sessão de ontem

Em sessão especial, foi recebido, ontem, na Câmara Municipal, o prof. Salvatore Rabechine, prefeito da cidade de Roma, acompanhado dos srs. Francisco Rabechine, seu secretário, e ministro Renato Silenzi, chefe do Protocolo Italiano, os quais, após as solenidades realizadas no recinto, foram recepcionados no Salão Nobre.

O prefeito de Roma foi saudado pelo sr. José Junqueira, pronunciando, em seguida, o prof. Salvatore Rabechine um discurso de agradecimento.

LOUVOR AOS OFICIAIS DA FAB

Foi, na parte do expediente, aprovado, o voto de louvor proposto pelo sr. Mário Martins aos oficiais da Aeronáutica que estão diligenciando para apuração do crime da rua Toneleros. Contra a proposição do líder udenista votaram os representantes petebistas e comunistas. O sr. Mário Martins apresentou como justificativa o júbilo que empolga a Nação inteira pela maneira como agem aqueles militares no esclarecimento do brutal atentado que vitimou o major Florentino Vaz.

O sr. Aristides Saldanha, depois de explicações do sr. João Machado, líder da maioria, criticou severamente o govêrno do sr. Getúlio Vargas, bem como as correntes da oposição.

PROIBIÇÃO DO USO DA BUZINA

O sr. R. Magalhães Júnior apresentou projeto proibindo o uso da buzina em quaisquer veículos automóveis, particulares ou oficiais, e estabelecendo a multa de 500 cruzeiros para a infração.

Um dos dispositivos da proposição determina o estabelecimento de um acôrdo entre a Prefeitura e a Inspetoria do Trânsito para cumprimento da lei.

Alega o representante socialista que se torna cada vez mais irritante o aumento dos ruídos urbanos desnecessários, e que muitos motoristas fazem uso da buzina não só para forçar passagem e ultrapassar outros veículos, como para chamar pessoas em andares altos de edifícios, perturbando o descanso da vizinhança. Além disso, alega que em São Paulo foi eliminado o uso da buzina com sensível diminuição dos acidentes de tráfego, e em Paris acaba de ser adotada medida idêntica. Contudo, por fim, o sr. Magalhães Júnior que antes de apresentar o projeto suprimiu durante seis meses a buzina de seu automóvel, com proveitosos resultados.

NÃO ESTÁ SENDO CUMPRIDO O ORÇAMENTO

O sr. Paulo Areal, discutindo o projeto de lei orçamentária, lamentou a omissão da Comissão de Finanças com relação à receita proveniente da arrecadação a que se refere a lei n. 788, de 1953, de sua autoria, pela qual são cobrados 20 cruzeiros por hidrômetros e 30 cruzeiros por pena dágua, receita essa que totalizaria 10 milhões por ano, suficiente portanto para a fluorização das águas.

AINDA A QUESTÃO DOS BENS REVERSÍVEIS

Entrou, a seguir, o representante democrata-cristão no exame da questão dos bens reversíveis ao patrimônio municipal, alienados pela Ferro Carril do Jardim Botânico, assunto que foi objeto de uma carta publicada na seção de «A Pedidos» dêste jornal pelo advogado Sobral Pinto, que defende os interêsses da sra. Regina Feigl, principal compradora dos imóveis daquela emprêsa do grupo Light.

Demonstrou o orador, através de fartos argumentos, que tôdas suas alegações são procedentes a respeito da questão. Reafirmou que aqueles bens são reversíveis e a própria Light reconhece essa verdade, conforme o memorial dirigido à Prefeitura em 14 de fevereiro de 1929 pelo sr. C. A. Silvester, publicado em volume referente a «Atas da Comissão de Transporte Coletivo», pág. 359, o qual diz: «Tanto o contrato da Rêde Unificada como o da Jardim Botânico contêm cláusulas estipulando que no fim do prazo das concessões tôdas as propriedades reverterão para a Municipalidade».

E terminando com uma crítica ao prefeito Dulcídio Cardoso, proclamou o sr. Paulo Areal: «O que choca em todo êste escabroso caso são as constantes citações de funcionários da Prefeitura contra a casa que lhes dá o pão. Isso não significa que a Municipalidade careça de razão no assunto nem que a corrupção tenha invadido tôda a Prefeitura. Deve-se ùnicamente a que sejam escolhidos a dedo os elementos que têm de funcionar em tais questões. E quando um técnico ou um procurador se manifestam a favor da Prefeitura são imediatamente afastados da questão. Foi o que aconteceu com o engenheiro Odilon Benévolo no caso da Telefônica e com o procurador Barbosa Lima Sobrinho no da Jardim Botânico».

OUTRAS NOTAS

A sra. Lígia Lessa Bastos dirigiu ao prefeito um requerimento pedindo providências para que seja executado o antigo plano de ligação da rua Neves Leão à rua César Zama, no Lins de Vasconcelos.

O sr. Aníbal Espinheira sugeriu a criação de novos distritos d'água a fim de facilitar o serviço de abastecimento aos diversos bairros. O sr. Frederico Trota reclamou água para os moradores da praia das Pitangueiras, na ilha do Governador.

Vão ser aplicados os ágios na lavoura

Terça-feira, a posse dos dirigentes do CNAER

A solenidade de posse dos dirigentes do Conselho Nacional de Administração dos Empréstimos Rurais terá lugar, terça-feira próxima, às 16 horas, no gabinete do ministro da Fazenda.

Nessa cerimônia, a ser presidida pelo sr. Osvaldo Aranha, serão empossados o presidente do novo órgão, sr. Loureiro da Silva, o diretor executivo, sr. Francisco de Toledo Piza, e os demais membros nomeados pelo chefe do Govêrno.

Vai, assim, ter início o programa de aplicação dos ágios nos financiamentos especiais à agricultura do país.

Insiste o general Zenóbio na manutenção dos direitos constitucionais

Resposta do ministro da Guerra ao «Clube da Lanterna», a propósito da renúncia do sr. Getúlio Vargas

Ao presidente do «Clube da Lanterna», que por seu intermédio pedia o pronunciamento das Fôrças Armadas pela renúncia do sr. Getúlio Vargas, o ministro da Guerra dirigiu ontem a seguinte carta:

«Sr. presidente: Tenho em mãos a carta de v. s. em que solicita seja atendido o apêlo que me dirigem os sócios dessa entidade. Cumpre-me salientar que as deliberações tomadas pelos Altos Chefes das três Fôrças Armadas em face dos últimos acontecimentos definem, de modo claro e preciso, a posição que, por unanimidade, julgaram oportuno tomar. Seria extremamente grave de minha parte, retornar a um assunto sobejamente debatido e, definitivamente, decidido após judiciosa análise dos fatos. Respondendo a v. s., julgo oportuno ressaltar o quão significativo seria, para a tranquilidade da Nação, decidisse essa prestigiosa entidade congregar os seus associados em tôrno daqueles que desejam, na grave conjuntura por que passamos, conduzir o Brasil aos seus altos destinos, dentro do regime democrático, de cujas liberdades hoje exercidas, plenamente, pelos que pertencem ao Clube da Lanterna e de que é prova evidente o apêlo que me dirigem, não devemos prescindir.

Êste o apêlo que, sinceramente, dirijo a v. s. e aos demais membros do Clube da Lanterna, na certeza de que, o patriotismo e o bom senso devem se superpor às incompreensões e aos ressentimentos, para que os pleitos eleitorais que se avizinham permitam ao povo brasileiro decidir, com segurança e liberdade, dos destinos do Brasil.

Finalmente, quero declarar a v. s. que, estou certo, hoje como no passado, as Fôrças Armadas saberão impedir que se vilipendie e se macule nossa gloriosa História, assegurando a todos os brasileiros os direitos que a Constituição Federal lhes confere. Cordialmente, (a.) Zenóbio da Costa, ministro da Guerra».

Cobrança das sobretaxas da Marinha Mercante a partir de outubro

No Rio, para estudar essa questão, o chefe do Escritório Latino-Americano de Fomento Comercial, representante da «The Port of New York Authority» — Também chegou pelo «Brazil» o almirante Celso Aluísio de Macedo Soares Guimarães

Procedente de Nova York, transitou, ontem, pelo pôrto desta capital, o transatlântico «Brazil», integrante da Frota da Boa Vizinhança, trazendo para o Rio grande número de passageiros e conduzindo vários outros com destino aos portos de Santos, Montevidéu e Buenos Aires.

Regressando dos Estados Unidos, chegou o almirante Celso Aluísio de Macedo Soares Guimarães, a quem nossa reportagem teve oportunidade de abordar momentos antes do desembarque. Durante a palestra com os jornalistas, referiu-se aquêle militar à campanha desenvolvida pelo senador McCarthy no Subcomitê de Investigação de Atividades Anti-Norte-Americanas, afirmando que a mesma empolga largas camadas da população, embora seja bastante expressiva a corrente dos que não concordam com suas idéias. Até na fronteira com o Canadá verifica-se o interêsse pelos debates levados a efeito no Senado. O povo toma parte na campanha, discutindo acaloradamente os argumentos ventilados naquele setor do parlamento. Há também um certo número de adeptos de suas idéias que formam uma verdadeira claque. Disse ainda o almirante Macedo Soares que o senador Flanders é um dos maiores opositores do sr. McCarthy, tendo mesmo proposto sua destituição. O assunto está em franca efervescência, participando da contenda até um dos maiores advogados americanos, que resolveu defender o senador McCarthy. O almirante referiu-se ainda ao entusiasmo com que o senador defende suas idéias, usando mesmo de atitudes violentas, com duros ataques a seus adversários. Entretanto, particularmente, é uma pessoa bastante delicada, mesmo amável. Disse ainda o nosso entrevistado que, mercê dessa campanha, acredita que o agitado parlamentar seja reeleito no próximo pleito pelo seu Estado, o de Wisconsin.

Referiu-se ainda o almirante Macedo Soares à visita que fêz ao Capitólio, onde teve oportunidade de assistir à parte de uma sessão, impressionando-o a ordem e as facilidades que se oferecem ali aos visitantes, inclusive o fornecimento de um mapa da sala de sessões, através do qual o visitante tem a facilidade de saber com segurança onde está a cadeira do parlamentar que deseja identificar.

Fotos colhidas a bordo do "Brasil", vendo-se, em cima, o sr. Joseph Marçal, espôsa e filha; em baixo, a jovem Nancy Rose em companhia do sr. Tripp, diretor da Moore McCormack nesta capital

SOBRETAXAS A PARTIR DE OUTUBRO

Também foi passageiro do barco da Frota da Boa Vizinhança o sr. Joseph N. Marçal Júnior, chefe do Escritório Latino-Americano de Fomento Comercial nesta capital, representante da «The Port of New York Authority». Em palestra com a reportagem, explicou que sua missão como representante daquela autarquia se restringe a promover vendas e trabalhar pelo incremento de tôda espécie de transações comerciais com o Brasil. Entretanto, a direção da autarquia deu-lhe a incumbência de estudar a questão das sobretaxas da marinha mercante, que serão cobradas a partir de outubro próximo. Afirmou que os armadores norte-americanos não desejavam exercer a cobrança dessas sobretaxas, mas a situação anormal do pôrto do Rio de Janeiro, obrigando os navios a demoras na atracação e descargas, os levou a tomar essa deliberação, tendo em vista a necessidade que sentem de se salvaguardarem dos prejuízos.

Acrescentou o sr. Marçal que, durante a sua estada nos Estados Unidos, pronunciou várias conferências em centros comerciais, demonstrando que o Brasil constitui um dos melhores mercados importadores de produtos americanos, razão por que os armadores tudo farão para não suspender as linhas para a América do Sul.

Informou-nos ainda o sr. Marçal que está sendo construído em Port of Newark um pôrto especialmente para madeiras, onde a grande quantidade dêsse artigo que os Estados Unidos recebem do Canadá e de outros países, inclusive do Brasil. A respeito da importação de madeiras do nosso país, afirmou que não exportamos maior quantidade de madeiras para a América do Norte em virtude de serem elevados nossos preços.

O MELHOR TRABALHO SÔBRE MARINHA MERCANTE

Contemplada com um prêmio de viagem, está realizando uma excursão a bordo do «Brazil» a jovem americana Nancy Rose Haslett, estudante do «Collings Wood High School». Nancy Rose tomou parte num concurso instituído pelo «Propellers Club» de Nova York para a apresentação de um trabalho redacional sôbre a importância da marinha mercante. Dêsse certame participaram nada menos de 10.000 estudantes ginasiais dos Estados Unidos, alcançando ela o primeiro lugar.

Transformado o Catete em arapuca de negociatas — Cinquenta e dois milhões de cruzeiros ganhos por um oficial de gabinete do presidente da República numa operação de vinte e três milhões de dólares — Compra de fazenda pelo chefe da guarda ao sr. Manuel Vargas num recibo sem sêlo de perto de quatro milhões

Onde entra o Mercadinho de Copacabana; é sócia a mulher do principal capanga do sr. Getúlio Vargas, que com seu simples aval em notas promissórias levantava milhões de cruzeiros do Banco do Brasil

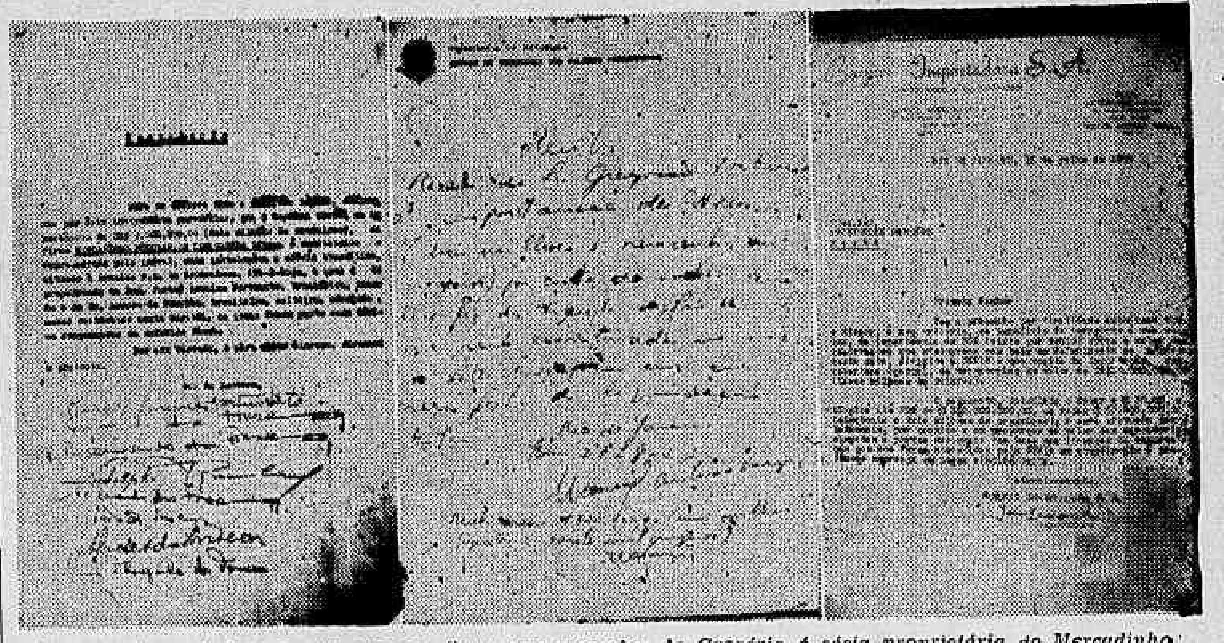

À esquerda, a declaração em que se afirma que a espôsa de Gregório é sócia proprietária do Mercadinho de Copacabana; no centro o recibo relativo à venda da fazenda à Gregório por 3.920.000 cruzeiros; e à direita a carta em que a Borpax oferece 52.000.000 de cruzeiros pela facilidade de importação de mercadorias

Foram ontem, distribuídas na A. B. I., cópias dos documentos apreendidos nos arquivos de Gregório e que revelam suas atividades de negocista. Dêsses documentos destacamos os mais importantes e que transcrevemos abaixo.

CINQUENTA E DOIS MILHÕES PARA CONSEGUIR FACILIDADES DE IMPORTAÇÃO

Havia também a seguinte carta nos arquivos de Gregório:

"Rio de Janeiro, 15 de julho de 1953
Ilmo. sr. Archimedes Manhães.
Nesta.
Prezado sr.

Tem a presente por finalidade autorizar v. s. a dispôr a seu critério, e benefício de terceiros a sua escolha da importância de 20% (vinte por cento) sôbre o valor das importações que efetuarmos com base no deferimento da n/carta desta data, dirigida a CEXIM e que cogita de importação, sem cobertura cambial, de mercadorias no valor de US$ 13.000.000,00 (treze milhões de dólares)

O pagamento, calculado o dolar a Cr$ 20,00, atingirá até 20% de Cr$ ... 260.000.000,00 (cinquenta e dois milhões 52.000.000,00 (cinquenta e dois milhões de cruzeiros) e será efetuado parceladamente, por ocasião e em proporção ao valor das mercadorias chegadas portos nacionais com base nas licenças de importação que nos forem concedidas pela CEXIM em atendimento a pretensão expressa em nossa aludida carta.

Atenciosamente, (legível) diretor superintendenete da Borpax".

COMPROU UMA FAZENDA POR MAIS DE 3 MILHÕES

Em papel timbrado do Serviço de Segurança dos Palácios Presidenciais, está assim redigido um recibo do sr. Manuel Antônio Vargas:

"Recebi do sr. Gregório Fortunato a importância de Cr$ 2.600.000,00 (dois milhões e seiscentos mil cruzeiros) por canta da venda que lhe fiz da fazenda de S. Manuel, que será escriturada no mês de setembro, época em que será feita a liquidação. Rio de Janeiro em 27-8-53 (a.) Manuel Antônio Vargas.

Recebi mais 1.320.000,00 (um milhão, trezentos e vinte mil cruzeiros). (a.) Manuel Antônio Vargas".

Uma nota promissória, no valor de 1.500.000 cruzeiros, onde Gregório aparece como avalista

Também nos arquivos de Gregório, foram encontrados outros documentos, tais como notas promissórias, a inscrição no Jockey Clube de um cavalo pertencente a Gregório.

Nas notas promissórias Gregório aparece como avalista.

A SRA. GREGORIO FORTUNATO SÓCIA DO MERCADINHO DE COPACABANA

Entre os referidos documentos há a seguinte declaração:

«DECLARAÇÃO

Para os devidos fins e direitos legais, declaramos por êste instrumento particular, que o capital social, na importância de Cr$ 2.000.000,00 (dois milhões de cruzeiros), da firma Mercadinho Popular de Copacabana Ltda., é constituído e representado pelo imóvel, suas instalações e móveis utensílios, situado à avenida N. S. de Copacabana, 454-A-loja, o qual é de propriedade de dona Juraci Lencina Fortunato, brasileira, casada, e do dr. Armando da Fonseca, brasileiro, solteiro, advogado, ambos residentes nesta capital; os quais foram parte como sócios componentes da referida firma. Por ser verdade, e para maior clareza, firmamos a presente. Rio de Janeiro, (as) Juraci Lencina Fortnato, Amando da Fonseca, p. p. Amando da Fonseca e outras assinaturas ilegíveis».

Desencalhado o mercante «Itamaracá»

O gabinete do ministro da Marinha distribuiu o seguinte comunicado à imprensa:

«Foi desencalhado ontem, pelo rebocador «Tristão», o mercante «Itamaracá», que se encontrava encalhado nas costas de Santa Catarina.

O referido navio deverá ser rebocado hoje, às 8 horas, para o pôrto de São Francisco do Sul».

ESTÊVE EM VOLTA REDONDA O INDUSTRIAL HENRY KAYSER

Manifestou-se impressionado com o que observou em nossa principal indústria siderúrgica

Em companhia do sr. Lesseps Morrison e de vários membros de sua comitiva, visitou ontem a cidade e a usina de Volta Redonda o conhecido industrial americano, sr. Henry Kaiser.

Recebidos pelo major Ciro Alves Borges, diretor industrial da Companhia Siderúrgica Nacional, e engenheiros, os visitantes, se demoraram em palestra sôbre os vários aspectos apresentados pela nossa principal usina siderúrgica, que, como se sabe, tem semelhança no equipamento com a Kaiser Steel, de Fontana.

Demonstrando grande interêsse pelo desenvolvimento da nossa indústria siderúrgica, e apreciando todo o complexo industrial da CSN, inclusive sua parte social, expressa na cidade do aço, com suas escolas, hospitais, etc., o sr. Henry Kaiser visitou a usina, e, ao regressar ao Rio, manifestou satisfação por tudo quanto lhe foi dado apreciar.

Reafirma a Marinha seu propósito de solucionar a crise

O gabinete do ministro da Marinha, distribuiu a nota a propósito da situação atual:

"Os almirantes atualmente servindo nesta capital, sob a presidência do exmo. sr. ministro da Marinha, reuniram-se em sessão extraordinária na qual foi reexaminada a situação, ficando deliberado continuassem os entendimentos entre os altos chefes das 3 Fôrças Armadas para o estudo das várias sugestões tendentes a solucionar a presente crise nacional, dentro dos preceitos da Constituição da República."

Trabalhos Manuais, Flores Artificiais, Albuns
GOMA ARÁBICA
ATLAS

Sua alta transparência permite trabalhos esmerados com papéis finos, sem manchar ou alterar a côr — Seca ràpidamente, não desgruda nem enruga — Perfumada e inalterável.

UM PRODUTO UNIC
USINA NACIONAL INDÚSTRIAS QUÍMICAS S. A.
Rua B. de Itaipú, 220 e 234
Tel. 38-0947 e 58-0380 · Rio de Janeiro

HOTEL CAXIAS - Restaurante anexo
QUARTOS PARA CASAIS E SOLTEIROS
Estrada Rio-Petrópolis, 1.945 — Duque de Caxias.

A VOCE INTERESSA — Leis da mais absoluta atualidade		
CODIGO ELEITORAL Cr.$ 20,00	Consolidação das Leis do Trabalho Cr.$ 95,00	SALÁRIO MINIMO Cr.$ 20,00
	O que se pode FAZER ou NÃO durante o proximo pleito eleitoral, determinações do Superior Tribunal Eleitoral Cr.$ 20,00	
NOVA LEI DO CAMBIO Cr.$ 30,00	Reg. dos Institutos de Pensões e Aposent. Cr.$ 20,00	EXTRANUMERARIOS seus direitos Cr.$ 20,00

Pedidos pelo reembolso Postal ao INSTITUTO DOCUMENTAL - IDE
Rua Senador Dantas, 20-5.° sala 503 Rio de Janeiro

DR. JOSÉ DE ALBUQUERQUE
MEMBRO DA SOCIEDADE DE SEXOLOGIA DE PARIS
Doenças sexuais do homem
Rua do Rosário, 98. De 1 às 6.

OURO VELHO — COMPRA-SE
Paga-se até Cr$ 50,00 o grama. Compro jóias usadas. Atendo a domicílio. Av. Passos, 46 — 1° — Tel.: 43-9813
— Com o sr. MOREIRA. —

FERIDAS, ESPINHAS E MANCHAS — ÚLCERAS E REUMATISMO
Elixir de Nogueira
Auxiliar no tratamento da sífilis.

ANULAÇÃO DE CASAMENTO
Dr. Mansur Mattar
ADVOGADO
Nulidades — Questões de Família — Correspondentes no Uruguai — México, etc. — Av. R. Branco, 277 — 7° — s./703 — Tel.: 42-1151.

DOENÇAS DE PELE
Sífilis — Tumores — Câncer — Eczemas — Varizes — Úlceras das pernas — Verrugas — Espinhas — Queda do cabelo.
ELETROTERAPIA
DR. AGOSTINHO DA CUNHA
Das 16 às 19 horas.
ASSEMBLÉIA, 73 — TEL.: 32-3268.

CLÍNICA DE OLHOS SANTA LUZIA
Avenida Mem de Sá, 41 — 1° andar — Tel.: 22-3233.
TRATAMENTO DAS DOENÇAS DOS OLHOS.
Oculos — Operações — Diàriamente, das 8 às 17 horas.

ENCERADEIRAS ELETROLUX
Desde 2.550,00
COM 2 E 3 ANOS DE GARANTIA.
ENCERADEIRAS SUECAS E ASPIRADORES DE PO'
ELETROLIXA, para lixar o assoalho, aplicável em enceradeiras de 3 escôvas.
ESCOVEX, moderno distribuidor de cêra. Acessórios para enceradeiras, inclusive LUSTRENE.
RUA DA QUITANDA, 176 — (Sobreloja)

FORMIDÁVEI !!...
[illegible]M COMEMORACAO AO SEU [illegible] ANIVERSÁRIO
A LOJA DA FABRICA DE MÓVEIS
LOMACINSKY
[illegible] PREÇOS DE SEUS MÓVEIS DURANTE [illegible] ANIVERSÁRIO.
RUA DA QUITANDA, 2[illegible] — Telefone: 22-0160
VENDAS COM FACILIDADE DE PAGAMENTOS

Associação dos Ex-Alunos do Pedro II

A Associação dos Ex-Alunos do Externato do Pedro II, continuando seu programa «Quarto de hora evocativo», convidou para falar no próximo dia 30, às 21 horas, no salão nobre do Externato, o professor João Batista de Melo e Sousa, sôbre «Os mestres do meu tempo» e o professor Henrique Mendes Franco, sôbre «Considerações sôbre disciplina e Relações Humanas». A entrada será franqueada a todos os ex-alunos e suas famílias, independentemente de ser associado ou de convite.

ASSOCIAÇÕES

INSTITUTO DE ESTUDOS PORTUGUÊSES AFRANIO PEIXOTO — Está a cargo do escritor e jornalista, Celso Kelly, a 17.ª aula do duodécimo ano letivo do Instituto de Estudos Portuguêses Afrânio Peixoto (fundação José Gomes Lopes), do Liceu Literário Português, na próxima segunda-feira, dia 23 do corrente, às 17h30m, na Sala Camões — rua Senador Dantas 118 — 1.º, sôbre o tema «Uma Herança Portuguêsa — a Arte Barroca». Entrada franca.

PEN CLUBE DO BRASIL — Em sessão pública, a realizar-se amanhã, às 17 horas, será recebido pelo Pen Clube do Brasil, no seu auditório à avenida Nilo Peçanha, 26, 13.º andar, o escritor Alberto Insúa, atualmente em visita ao Brasil.

O ilustre visitante, que é um dos mais brilhantes romancistas da atual literatura espanhola, será saudado pelo dr. Faustino Nascimento e fará em seguida uma conferência sôbre «Jacinto Benavente e sua época».

A segunda parte do programa constará de poesias de autores espanhóis pela declamadora Finoca Xavier e da representação da peça «Rosas de Espanha», do saudoso escritor Cláudio de Sousa, pelo corpo de teatro do Pen Clube, sob a direção da professôra Maria Vanderlei.

ASSOCIAÇÃO DE CULTURA FRANCO-BRASILEIRA — A Associação de Cultura Franco-Brasileira (Alliance Française) convida seus sócios e amigos para assistirem a conferência do sr. Henri Gouhier professor da Sorbonne sôbre «Public et Theatre» a se realizar, hoje, dia 20, às 18 horas na sua sede, à av. Erasmo Braga, 277 — 3.º and.

ENCADERNAÇÃO

LIVROS simples e de luxo. Reformam-se livros de Bancos e Cartórios. Rua Senador Dantas, 73, sobrado — Telefone: 22-7893

GADOVITA
RAÇÕES PRENSADAS
MOINHO FLUMINENSE S. A.
AV. PRES. VARGAS 463-A
Tel. 43-7398 - Rio de Janeiro

SANTA TERESA
HOTEL BELA VISTA

O melhor clima do Rio, a 10 minutos do Largo da Carioca — Apartamentos e quartos para casal — Diárias completas desde Cr$ 150,00 para casal. Rua Mauá n. 5 — Tel.: 42-9346. Bonde Paula Matos

EVANGÉLICOS
Para deputado federal
AGUINALDO COSTA
U D N
Ouvidor, 69 - 3º andar -
Sala 33 - Tel.: 23-1089.

Micóse da pele?
aplique
"MYCÉLIÔN"

O grande remédio contra ECZEMAS, FRIEIRAS, IMPINGENS, UNHEIROS e demais afecções ditas do ácido úrico, como: BOLHAS DE AGUA, RACHADURAS, VERMELHIDÕES, COMICHÕES, «PANOS», etc.

«MYCELIÔN» é liquido, não irrita nem mancha a pele, dispensa dietas e vende-se em tôdas as drogarias e farmácias.

CURSOS

Higiene Mental e Noções de Psicanálise

Promovido pela Sociedade Brasileira de Higiene, realizar-se-á, nos meses de setembro a novembro, nesta capital, um Curso de Higiene Mental e Noções de Psicanálise, a cargo do prof. Luís Fraga, membro da «Panamerican Psychology Association».

Êsse curso terá início no próximo dia 2 de setembro, com aulas às quintas-feiras, às 18 horas, na sede da S. B. H., à rua Alvaro Alvim, 21 — 10.º andar.

Os interessados poderão se inscrever no endereço supra, das 12 às 17 horas, diàriamente, exigindo-se, apenas, a apresentação de Certificado que comprove, pelo menos, a conclusão de curso secundário ou de assistência social.

Será concedido certificado de frequência aos inscritos que assistirem no mínimo 2/3 das aulas. O curso será gratuito, sendo o seguinte o seu programa: 1 — A pessoa humana e o ambiente social. A atitude de luta e de equilíbrio ou harmonia. Conduta individual e social. A Facie psicológica. Auto-retrato. Riso e sorriso. 2 — O ajustamento social. As influências orgânicas e ambientais. Interêsses, emoções, paixões e sentimentos. Diferenças individuais e as relativas ao sexo, idade e raça. Efeitos do medo nas suas formas. 3 — Amadurecimento intelectual e emocional. Integração crescente da infância à maturidade e desintegração na velhice. Desenvolvimento da memória. Mnemo-técnica. 4 — O «Eu». Traço comuns da personalidade. Diferença entre unidade e unicidade da personalidade. A individualidade. O psicograma. 5 — Desigualdades emocionais dos adultos. Influência limitada da inteligência na análise e compreensão das situações entre indivíduos e entre grupos. A vontade, perturbações e disciplina da vontade. 6 — O ajustamento emocional. Sentimento de inferioridade e seu efeito no desajustamento emocional. 7 — Necessidade orgânica e necessidade da personalidade. Bloqueios e frustrações. Como reduzir tensões. 8 — Introjeção. Introversão e extratensão, projeção e formação reversiva. 9 — Sublimação. Compensação e agressão. Retirada ou fuga regressão. Racionalização e mentira. 10 — O perigo do realismo excessivo. Formas patológicas da vida emocional. Sentindo higiênico das férias e a formação das neuroses artificiais. Neurose do trabalho e meios de evitá-la. Psicologia da Higiene funcional. Conclusões.

As aulas práticas serão realizadas aos sábados, pela manhã, em dias prèviamente marcados.

DE CRIAÇÃO DE COELHOS

Estão abertas, no Serviço Escolar da Universidade Rural, no quilômetro 47 da Rodovia Rio-São Paulo, as inscrições para o Curso Avulso de Cunicultura, cujas instruções foram publicadas no «Diário Oficial» de 17 de maio último.

Os interessados deverão apresentar prova de identidade, atestado de sanidade física e mental, prova de conclusão de curso primário e três retratos 3x 4.

DE ANALISE PSICOLOGICA DAS APTIDÕES PARA AS ARTES PLASTICAS

Dando prosseguimento à série de cursos da Psicologia Aplicada programada para êste ano, o Instituto de Seleção e Orientação Profissional, da Fundação Getúlio Vargas, promoverá um curso em que serão analisadas «As Aptidões para as Artes Plásticas», ministrado pela professôra Leonilda d'Anniballe Braga.

O curso será realizado em 30 aulas (20 teóricas e 10 práticas), a partir de 1.º de setembro, às segundas, quartas e sextas-feiras, das 17h30m às 18h30m, no auditório daquele Instituto (rua Candelária, 6 — 3.º andar).

Informações e inscrições, Secretaria Geral dos Cursos da Fundação Getúlio Vargas (av. Treze de Maio, 23 — 12.º andar), diàriamente das 12 às 18 horas, exceto aos sábados. Telefone: 22-3159.

TRATAMENTOS PSIQUIATRICOS

O Centro de Estudos da Secretaria de Saúde da Prefeitura do Distrito Federal, dará início no próximo dia 6 de setembro, no Hospital Geral de Pronto Socorro, o curso de Tratamentos Psiquiátricos, sob orientação do dr. Aluísio Cavalcânti Marques. As aulas serão dadas às quartas e sextas-feiras, às 21 horas e as inscrições deverão ser feitas no Centro na avenida Graça Aranha, 81 — 8.º andar — sala 809. Será conferido «Atestado de Frequência», ao aluno que obtiver 3/4 de presença. O programa será o seguinte: 1 — Psiquiatria Conceito e aspectos clínicos. Neuroses. Psicoses e Psicopatias. 2 — Desordens mentais de natureza psicogênica. 3 — Desordens mentais de natureza orgânica. 4 — Princípios, prática do diagnóstico psiquiátrico. 5 — Hipnóticos e sedativos. 6 — Estimulantes do sistema nervoso. 7 — Homonoterapia nas desordens psiquiátricas. 8 — Vitaminas e vitaminoterapia. 9 — Convulsoterapia. Princípios e prática. 10 — Insulinoterapia. Princípios e técnica. 13 — Terapêutica de ocupação. Princípios e técnica. 14 — Regimes alimentares em psiquiatria. 15 — da terapêutica pelo sono contínuo. 16 — Alcoolismo e seu tratamento. 17 — Psicoses infectuosas e seu tratamento. 18 — Neurosífilis — antibióticos, pireto e quimioterapia. 19 — Epilepsias. Tratamento médico e cirúrgico. 20 — Psicoses senis e préseniis. Princípios e prática do tratamento.

ANTIGUIDADES

Compra-se prataria, porcelanas, cristais, jóias e móveis de jacarandá ou cedro. Pagamos o valor de antiguidade. Casa Anglo Americana Antiguidades Ltda — Rua da Assembléia n. 73 — (Setenta e três). — Telefone: 22-8664.

Diário Escolar

EDUCAÇÃO E CULTURA • MOVIMENTO UNIVERSITÁRIO

Universidade do Brasil

Engenharia

ATIVIDADES ESCOLARES

BOLSA DE ESTUDOS — Oferecida pela União Pan-Americana, para o ano letivo de 1955, para o curso de especialização do Centro Interamericano de Habitação, em Bogotá. Informações e formulários à disposição dos interessados na Secretaria da Escola.

CONVITE — Os alunos ainda não submetidos ao cadastro toràcico pela Abreugrafia no corrente ano, são convidados a comparecerem ao Núcleo Profilático Universitário, à av. Venceslau Brás, 71, durante o corrente mês de agôsto, de 8 às 11 horas.

PROVAS PARCIAIS E EXAMES FINAIS — Para concessão de segunda chamada por motivo de doença, continuará observando o critério já estabelecido com ótimos resultados, isto é, justificativa das faltas pelo médico da Universidade do Brasil. A doença deverá ser notificada à Secretaria, no dia da prova, pelo telefone: 43-2251, de 8h30m, às 11 horas, para as provas realizadas pela manhã é de 12 às 14h30m, para as efetuadas à tarde, ficando dispensada a apresentação de requerimento. A solicitação de segunda chamada por qualquer outro motivo a ser apreciado em face do Art. 67 do regimento interno, deverá ser requerida ao diretor que a submeterá ao Conselho Departamental a diretoria poderá atender a pretensão do aluno.

ESTABILIDADE (SEGUNDA CHAMADA DA PRIMEIRA PROVA PARCIAL) — Esta prova, transferida para o próximo dia 21, sábado, às 8 horas.

ESTABILIDADE — Dia 21, sábado, às 8 horas, primeira prova parcial para todos os alunos dependentes.

ESTABILIDADE — Dia 21, sábado, às 8 horas, segunda chamada da primeira prova parcial para os alunos: Aluísio Mauro Resende, Artur Farme D'Amoed Filho, Brício Cardoso Lemos, Carlos Vitorino Martins Carneiro Monteiro, Ciai Guimarães Cava, Darci Elias, Djalma Barros de Araújo, Eloísio Ribeiro de Sousa, Fernando Braiman, Fernando dos Santos Lima, Henri Wilson Fernandes de Sousa, Horácio Antunes Ferreira Júnior, João Davi de Sousa, José Fernandes da Costa, Leodgard Fernandes Rodrigues, Nilkon Viana, Paulo Alvim Monteiro de Castro, Paulo Batista de Oliveira, Paulo Pereira de Abreu, Valdner Pascoal, Alcio Alves Chiesse, Humberto Famez Zambrana.

SEGUNDAS CHAMADAS DE PROVAS PARCIAIS — Estão marcadas as seguintes provas:

SEGUNDO ANO — Química Geral — dia 20 às 14h30m; Topografia — dia 23, às 8 horas; Física — di 25, às 7 horas.

TERCEIRO ANO — Quim Tecnol (reg. 1931) — dia 20, às 14h30m; Geodesia (reg. 1931) — dia 24, às 8 horas; Hidráulica (reg. 1951) — dia 30, às 13 horas.

QUARTO ANO — Estabilidade — dia 21, às 8 horas; Hidráulica — dia 30, às 13 horas.

QUINTO ANO — Motores — dia 28, às 13 horas.

ESTATISTICA DAS CONSTRUÇÕES — **A primeira prova parcial** desta disciplina, que estava anteriormente programada para o dia 14, foi transferida para o dia 24 do corrente, têrça-feira, às 17 horas, e será realizada no edifício da rua Luís de Camões.

GEOMETRIA DESCRITIVA — Hoje, às 8 horas, prova oral de exame vago, para: Abraham Joseph Geiger, Abrud Silva, Airton Silva Valente, Antônio José de Miranda Prata, Ari Fernandes de Araújo, Auni Chaves Lopes, Cláudio de Lira Ventura, Danilo Ventarini, Emílio Saleg, Everaldo Carvalho, Fernando da Fonseca Martins, Fernando Paulo Ribeiro Mostardeiro, Heraldo Borges Teixeira, Isaac Kayat, Jonas Fainguelernt, José Luís Langoni.

TOPOGRAFIA — **A prova oral de exame vago de segunda época** para os alunos Henrique A. de Barros Azevedo, Luís A. Moreira Penna, Luís Desderatti e Joaquim Gonzalez de Lema Filho foi transferida para o dia 23, segunda-feira, às 8 horas.

TOPOGRAFIA — Dia 23, segunda-feira, às 8 horas, **segunda chamada de primeira prova parcial** para o aluno Darci Burger.

QUIMICA GERAL APLICADA SEGUNDO ANO — Hoje, às 14h30m, segunda chamada da primeira prova parcial para: Astianax Silva Ramos, Darci Burger, Ito Jorge Pamionet Caffé (condicional), Marcio de Azevedo Diniz, Méler Siroia, Samuel Perelson, Zeferino Ferreira da Costa, Felisberto José Bulhões de Carvalho. Ficam chamados também os alunos dependentes de geometria Analítica que compareceram a esta prova no dia 30 de junho.

QUIMICA TECNOLOGICA — TERCEIRO ANO = Hoje, às 14h30m, primeira prova parcil em segunda chamada para: Antônio José de Vries, Carlos Arturo Butron Moscoso, Daniel Padilha Gil, Hélio Marques da Silva, Humberto Tamez Zambrana, Luís Desederatl, Tomás Amílcar Miranda Helquero, Túlio Pinto Remles, Vainei Barroso de Medeiros.

DIRETÓRIO ACADÊMICO

ELEIÇÃO PARA O CONGRESSO DA U. M. E. — A eleição para escolha dos representantes da ENE ao Congresso da União Metropolitana de Estudantes será realizada no dia 24 do corrente.

REPRESENTANTES DE TURMA — Pede-se o comparecimento dos representantes de todos os Anos ao D. A. às 13 horas, hoje, dia 20, devendo os mesmos procurar o colega Sabóia a fim de tratar de assunto de primordial importância (apostilas).

DEPARTAMENTO CULTURAL — Será realizada amanhã, uma sessão cinematográfica, pelo Departamento Cultural do D. A. Constará de filmes técnicos e uma película de longa metragem. Continuará o D. A. com o programa feito no primeiro período: sábado 21 — Cinema. Sábado 28 — Baile. Sábado 4 — Cinema. E assim por diante, proporcionando sempre aos colegas diversão aos sábados.

A. A. A. — Convoca para têrça-feira dia 24, às 11 horas uma reunião de Diretoria.

CHAMADOS AO NUCLEO PROFILATICO UNIVERSITARIO — O Núcleo Profilático Universitário pede o comparecimento dos alunos que ainda não foram submetidos ao cadastro pela Abreugrafia no corrente ano. Os referidos alunos poderão procurar êste Núcleo no decorrer do mês de agôsto, das 8 às 11 horas.

CURSO DE EXTENSÃO UNIVERSITARIA — O prof. Othon Nogueira dará no Instituto de Eletrotécnica um curso de «representação conforme». Início dia 20, sexta-feira, às 16h30m. Horário: segundas e sexta-feiras às 16h30m. Maior interêsse para alunos do Hidráulica do terceiro e quarto anos.

AVISO AO QUINTO ANO — Viagem de estudo a Minas. A lista de inscrição para a viagem a Minas durante a semana da Pátria, acha-se à disposição dos interessados na mesa do DEP no D. A.

CONFERENCIA — O matemático espanhol engenheiro Francisco Vera realizará nos dias 24, 25 e 27 do corrente conferências na ENE. Estas conferências que são patrocinadas pelo prof. Antônio Alves de Noronha versarão sôbre os seguintes temas: dia 24 — La Matematica que debe conocer el Ingeniero. Sendo o engenheiro Francisco Vera uma das maiores autoridades modernas em Matemática terão de certo, as suas palestras, um grande interêsse para todos os engenheiros estudantes. As conferências serão proferidas às 18 horas em idioma espanhol.

Direito

NOTICIARIO DO CACO

AVISO AO TERCEIRO ANO — A prova de Direito Penal do professor Stevenson foi transferida para os dias Concurso de Oratória da União Metropolitana de Estudantes será realizado hoje, às 18 horas. Tema: Livre. Tempo: 20 minutos no máximo e 10 minutos no mínimo.

CONCÊRTO DE ORGÃO — O D. A. da Escola Nacional de Música convida os alunos da F. N. D. para um concêrto de órgão em sua escola. Data: Domingo próximo, às 16 horas. Entrada mediante apresentação da Carteira do CACO.

RESTAURANTE — Por motivo de falta dágua no restaurante da E. N. A. os alunos daquela escola continuarão fazendo suas refeições nesta Faculdade. Solicitamos aos que necessitem almoçar ou jantar com urgência devido a terem de prestar provas de segunda chamada, procurar qualquer membro da Diretoria do CACO a fim de que êste o autorise a passar adiante na fila.

IV SEMANA DE ESTUDOS JURIDICOS — Os colegas que ainda não entregaram suas teses devem fazê-lo até o dia 30. Quanto ao Concurso de Oratória, a comissão organizadora comunica que o referido certame terá lugar em setembro.

EXCURSAO A CAMPOS — Embarque hoje às 20 horas, na estação Barão de Mauá. Solicita-se aos colegas que confirmaram a inscrição que no ato do embarque estejam munidos das respectivas identidades, sem o que não embarcarão. Para os colegas que desejarem sair da Faculdade o encontro está marcado às 19 horas.

Filosofia

DIRETORIO ACADEMICO

CONFERENCIA DO PROF. VITOR STAWIARSKI — O D. A. convida o corpo docente e discente para as conferências-debate dias 23 e 30 de agôsto do professor Stawiarski, chefe da Seção de Extensão Cultural do Museu Nacional. Versarão as conferências sôbre os problemas que se apresentam a Professôres e alunos diante do Ensino da Evolução Orgânica nas Escolas Secundárias.

CURSO DE CINEMA — Será realizado, sob o patrocínio do D. A., um curso de cinema, constando de 7 conferências a cargo dos srs.: Hugo Barcelos, Cândido Mendes, frei Secondi, 28 e 31 (duas turmas) às 14 horas.

CONCURSO DE ORATORIA — O Eros Martins Gonçalves, Ruhem Rosado, José Lewgoy e Plínio Sussekind. Encontra-se no D. A. a disposição dos colegas interessados, uma lista de inscrição. Maiores inofrmações, com o colega Tarceu Nehrer, coordenador do referido curso.

AUMENTO DE PATRIMONIO DO D. A. — Comunicamos aos colegas que atendendo à solicitação feita pelo colega presidente, o magnífico reitor da U. B., acaba de fazer doação a êste D. A. de uma máquina de escrever, no valor de 10.000,00. Comunicamos, outrossim, que se encontra em andamento na reitoria para fins de concorrência um projeto para melhorias das instalações do D. A.

XADREZ — Encerram-se amanhã, dia 21, as inscrições para o Torneio de Xadrez, dividido em 3 categorias: A) Fortes; B) Médios; C) Principiantes. Todos os alunos, professores e funcionários estão convidados a participarem, inscrevendo-se com os colegas Ailton e Fernando Vilhena no D. A. O vencedor de cada categoria receberá uma medalha ofertada pelo enxadrista Jaci Maia. Os segundos e terceiros colocados também receberão medalha. O torneio terá início na próxima têrça-feira. O horário das provas será afixado na porta da Faculdade.

2) **FUTEBOL** — Terá início domingo próximo o Torneio de Futebol que reunirá as equipes do Esporte Clube Roial e da F. N. F. Os atletas convocados deverão apresentar-se na porta da Faculdade às 13 horas.

Farmácia

DIRETORIO ACADEMICO

CONSELHO DELIBERATIVO — O presidente do D. A., usando de suas atribuições, convoca uma reunião ordinária do Conselho Deliberativo para amanhã, dia 21, às 11h30m em primeira convocação e, às 12h30m, em segunda convocação com qualquer número.

BIBLIOTECA — A colega Maria da Glória pede encarecidamente aos colegas que tenham livros dêste Departamento em seu poder, e cujo prazo de empréstimo esteja esgotado, que os devolvam com a maior brevidade possível.

DEPARTAMENTO SOCIAL — A direção dêste Departamento tem o prazer de convidar os colegas para assistirem ao concêrto promovido pela Escola Nacional de Música, domingo, às 16 horas, em homenagem aos universitários e suas famílias, à rua do Passeio, 98. O ingresso far-se-á mediante a apresentação da carteira de estudante.

Medicina

C. A. «CARLOS CHAGAS»

EXPOSIÇÃO EM COMEMORAÇÃO A XI SEMANA DO ESTUDANTE — Foi inaugurada dia 17, último com a presença do sr. Orlando Calaza, chefe de gabinete do ministro da Educação, dos professores Carlos Chagas, Paulo Lacar e Solero, a Exposição de Arte, Ciência e Cultura, Norte-Americanas. Esta exposição está aberta diàriamente no «hall» do salão nobre do Diretório, e permanecerá até o próximo dia 22.

SEXTO ANO — Pedimos aos alunos do sexto ano que forneçam à Secretaria da Faculdade os seus endereços atuais, e também aos que irão se especializar em Pediatria.

— O curso de Otorrinolaringologia está funcionando, regularmente na Policlínica de Botafogo — Horário 11 horas.

AVISO — Acham-se abertas novas inscrições para refeições na Faculdade Nacional de Direito. Os interessados deverão apresentar um requerimento dirigido ao nosso Diretório. O prazo de entrega, dêsse requerimento encerra-se hoje.

A inscrição antiga só tem valor até o dia de hoje, quando será substituída pela nova.

PLAC-LITE — Encontra-se à venda no Centro Acadêmico «Carlos Chagas» com a secretária.

CONVITES — Encontram-se à venda no Centro Acadêmico convites para o Baile do Calouro da Faculdade Nacional de Arquitetura. Preço: 50.00 cruzeiros.

CURSO DE PARA-QUEDISTA CIVIL PARA ACADEMICOS DE MEDICINA — Achem-se abertas no Diretório, as inscrições para o curso, cujas bases são as seguintes: Duração — 2 meses aproximadamente (1 para demonstração teórica) Início — 9 de setembro; Horário — quartas e quintas-feiras (pela noite 20 e 23 horas na Urca E. E. F. E.) 4 domingos na Escola Pára-quedistas do Exército. 5 saltos realizados 1 em cada sábado à tarde.

CURSO GRATUITO — **Facilidades:** Especiais concedidas a médicos e acadêmiso de medicina facilitando ao exame físico e matrícula. Após o 5º salto o aluno receberá o distintivo, diploma e flâmula de pára-quedista.

EXAME FISICO — 1) Saltar de 4 metros de altura sôbre água e em seguida nadar 25 metros.

2) Subir 4m na corda com auxílio das pernas. 3) Correr 100 m. transportando companheiro (pêso) nas costas, em 40 segundos.

"O ensino da Geografia no Curso Secundário"

Hoje, às 16 horas, no auditório do Ministério da Educação, terá lugar a palestra do professor Pierre Monbeig, promovida pela Sociedade Brasileira de Geografia, sôbre o têma: — «O ensino da Geografia no curso secundário». Após à conferência, seis das maiores autoridades no assunto debaterão a matéria em mesa redonda, da qual os presentes poderão participar, a fim de serem esclarecidos sôbre quaisquer aspectos, quer didático, quer sôbre a matéria em geral. Estarão presentes o professor Delgado de Carvalho, José Veríssimo da Costa Pereira, Hilgard Steinberg, Jorge Zarur, James Braga Vieira e Nilo Bernardes. Entrada franca.

ISOLADAS

Medicina e Cirurgia

DIRETORIO ACADÊMICO

DEPARTAMENTO FEMININO — O Departamento Feminino do D. A. fará realizar amanhã, sábado, na Casa do Estudante do Brasil, uma reunião dançante, no horário de 20 às 24 horas, com o Conjunto Eldorado. Os convites poderão ser adquiridos na Escola.

O ESCALPELO — Voltará a circular normalmente o jornal oficial do D. A., "O ESCALPELO". Dentro de breves dias estará à venda novamente sob nova orientação. Os colegas que desejarem colaborar na confecção do jornal, poderão deixar seus materiais na sede do D. A.

DIPLOMAS — Os colegas que obtiveram dois têrços de frequência no Curso de Noções obstétricas patrocinado pelo D. A., poderão retirar seu diploma de aproveitamento, na Biblioteca do D. A., a partir de segunda-feira próxima.

Estranha atitude da COAP Sergipana

Segundo denúncia apresentada pela U. B. E. S., a COAP de Sergipe vem de assumir estranha atitude, ordenando a impugnação das carteiras de estudantes para efeito de abatimento no ingresso às casas de diversões.

O coronel Hélio Braga foi cientificado dêsse procedimento arbitrário, tendo prometido se inteirar dos fatos.

Ballet da Juventude

Seguirá dentro dos próximos dias com destino a Belo Horizonte o Ballet da Juventude, que ali vai participar das festividades de encerramento do III Festival Universitário de Arte, promovido pela União Estadual de Estudantes. Fundado pela Federação Atlética de Estudantes sob o patrocínio da União Nacional dos Estudantes, o conjunto de nossos jovens artistas já estêve na capital mineira em duas outras oportunidades inclusive logo após a sua formação, em 1945.

O referido Festival consta, no corrente ano, da organização de salão de artes plásticas, demonstração folclórica, com apresentações coreográficas e musicais, trabalhos instrumentais, vocais e de composição musical, teatro, cinema, palestras, conferências e debates e exposição de arte fotográfica.

EXAME MEDICO — No D. A. C. Idade — Mínima 17 anos — Máxima 40 anos; Altura — 1,60 — 1,88m; Pêso — 55 quilos — 85 quilos.

EXAME FISICO — Dia 28 às 14 horas, na Escola de Educação Física do Exército (Forte São João — Urca) uniforme — calção e um tênis.

ATIVIDADES ESCOLARES

PRIMEIRO ANO — Pede-se a fineza de trazerem, à Secretaria uma fotografia, tamanho 3 x 4 dos seguintes alunos: Roberto Sales, Heleno Tinoco, Cláudio de Sousa Ferreira, Régio Ferreira de Morais, Samir Halon.

QUARTO ANO — TECNICA OPERATORIA E CIRURGICA EXPERIMENTAL, Segunda chamada, hoje, às 13 horas no serviço da cadeira.

QUINTO ANO — Amanhã, Anfiteatro Enf. 15, às 8 horas. Broncosofagologia, dr. Flávio Aprigliano.

CLINICA MEDICA — Segunda chamada, prof. Magalhães Gomes, dia 23, às 8 horas alunos de ns.: 30 — 45 — 68 — 69 — 70 — 90 — 117 — 123 — 132 — 133 — 140.

6º ANO — Terapêutica, dia 23, às 9 horas, prova parcial, alunos do Doc Lafaiete Pereira, na praia Vermelha.

HOJE — às 9 horas — **Puericultura**, segunda chamada no Serviço da cadeira para os alunos de ns.: 2 — 49 — 56 — 67 — 278.

Química

DIRETORIO ACADEMICO

PROGRAMA DE VESTIBULAR — Avisamos aos interessados que se acham à venda na portaria da Escola e na Secretaria do D. A., os programas para o exame vestibular.

SEMANA DA ESCOLA — Pedimos a todos os colegas a máxima colaboração, para maior brilho das festividades. Mais informações poderão ser prestadas pelos representantes de turma.

REUNIÃO DO DIRETORIO — Em virtude dos festejos da Semana da Escola, sòmente haverá reunião na primeira semana de setembro.

COOPERATIVA DE LIVROS — Pede-se aos colegas em débito com a Cooperativa que efetuem o pagamento com a máxima urgência. Procurar os colegas José Murilo Paraíso e Samuel Lederman.

BIBLIOTECA — Pedimos aos colegas que estejam de posse de livros da Biblioteca, a urgente entrega dos mesmos à Biblioteca da Escola.

BAILE DOS CALOUROS DA ARQUITETURA — Acham-se a venda no D. A. com o colega Egberto Rodrigues, os convites para esta festa.

Odontologia

CURSO DE AR ABRASIVO — Na Cátedra de Técnica Odontológica, será dado um curso de extensão universitária sôbre ar abrasivo, para cirurgiões dentistas diplomados. Este curso cujo número de inscrições será limitado, ficará a cargo do docente dr. Sílvio Bevilaqua, formado na matéria pela Universidade de Pensylvania, e que recentemente fêz nos Estados Unidos, uma revisão sôbre o assunto com o prof. A. Malcolm. Os interessados deverão procurar o dr. Otacílio Palhares na Faculdade ou em 42-2133.

Professôres do Instituto de Educação e da Carmela Dutra

Preparam candidatas aos Cursos
GINASIAL E NORMAL
Matrículas abertas — R. Visconde de Santa Isabel, 34 — Fone: 38-4299

U. D. F.

Direito

CENTRO ACADÊMICO "LUIZ CARPENTER"

TARDE DANSANTE — Amanhã, o Centro Acadêmico promoverá uma tarde dançante na sala do 3º Ano. Convidamos todos os colegas para essa festa, que terá início às 17 horas, terminando às 21 horas.

CONCURSO DE ORATÓRIA — Durante a sua II Semana do Estudante a UME promoverá no próximo sábado um concurso de oratória. O Centro Acadêmico, a fim de indicar o seu representante, fará um concurso interno hoje, às 20h30m, na sala Carlos Winter. Os interessados deverão inscrever-se até às 20 horas, com o colega João Mendes, secretário de cultura. O tema será sortendo no momento da oração de cada candidato, sendo o temário sigiloso.

FESTA NO MONTE LIBANO — O CALC convida todos os colegas para a festa social-esportiva que o Clube Monte-Libano promoverá no próximo dia 29, às 17 horas em sua sede em homenagem aos alunos da nossa Faculdade. A sede do Clube Monte Libano é à Av. Pasteur 184.

BIBLIOTECA — Solicitamos aos colegas consulentes em atraso com a biblioteca que devolvam os livros com a maior urgência. as) Ricardo Cesar Pereira Lira, presidente.

Paraninfo dos doutorandos da Escola de Medicina e Cirurgia o prof. Ellis Ribeiro

Realizou-se ontem, dia 19, a eleição do quadro de homenageados da turma de médicos de 1954, com os seguintes resultados:

Para Paraninfo da turma foi escolhido o professor Ellis Ribeiro, catedrático de Técnica Operatória. Igualmente foram eleitos para Honra ao Mérito os professôres Vasco Azambuja (semiologia) e o legista Nilton Sales (Medicina Legal).

Foram distinguidos com Homenagens especiais os professôres Rui Gomes de Morais (Parasitologia), Ramos e Silva (Dermatologia), Jorge Resende (Obstetrícia), Guerreiro de Faria, (Urologia), Aníbal Nogueira (Terapêutica) e Benjamim Vinell Batista (Catedrático de Anatomia).

A homenagem administrativa recaiu no antigo funcionário da Secretaria da Escola, sr. Otaviano da Silva.

União Brasileira dos Estudantes Secundários

PROTESTO CONTRA A C. O. A. P. DE SERGIPE. — A União Brasileira dos Estudantes Secundários, por intermédio de sua diretoria, vem a público para lançar seu veemente protesto contra a COAP de Sergipe, que ùltimamente vem tomando atitudes prejudiciais aos estudantes daquele Estado. Arbitràriamente, sem receber nenhum comunicado oficial, resolveram os seus dirigentes impugnar as credenciais escolares com que os estudantes obtinham 50 por cento de abatimento nas casas de diversões. Para expôr essas irregularidades, procuramos o coronel Hélio Braga, diretor da COFAP, que nos prometeu solucionar a questão o mais breve possível.

Nada justifica essas atitudes, tomadas para beneficiar terceiros, pois a carteira estudantil é reconhecida em qualquer ponto do território nacional.

Se a lei nos faculta êsse direito, e a COAP de Sergipe deseja por atitude própria amputar êsse privilégio aos estudantes do mencionado Estad, então iremos à luta, e veremos quem vencerá.

Conferências

ESCRITOR ALVARO MOREIRA. — A conferência do dr. Alvaro Moreira sôbre «Um pouco de Ronald de Carvalho», que estava marcada para segunda-feira próxima, no Museu Nacional de Belas Artes, foi adiada para quarta-feira, 25 do corrente, às 17 horas.

Prorrogado o Concurso de Reportagens promovido pela UNE

O diretor da Divisão Extra-Escolar do Ministério da Educação, sr. Oldegar Vieira, prorrogou o prazo para entrega de novos trabalhos destinados ao Concurso de Reportagens da «Semana do Estudante» promovido pela União Nacional de Estudantes.

O prazo para apresentação de novos trabalhos será encerrado definitivamente, no último dia do mês em curso, ocasião em que, o material já recebido, passará a ser julgado pelos representantes da D. E. E., já designados para tal fim.

Equiparação de vencimentos de professôres catedráticos

O presidente da República sancionou lei dispondo que os professôres catedráticos da Universidade do Brasil, da Universidade Rural e da Escola Superior de Agricultura e de Medicina Veterinária aposentados compulsòriamente aos 68 anos de idade, anteriormente à lei que aumentou os vencimentos dêsses servidores terão seus estipêndios equiparados aos dos que estão passando à inatividade.

EXPLICADOR

Latim, Francês, Português e Italiano em sala no Centro ou a domicílio. Prof. Júlio César, formado e reg. na Europa e no Brasil. Tel.: 29-4962.

?

Aumente as suas possibilidades de vencer na vida, fazendo-se um desenhista técnico. Informações na Associação Brasileira de Desenho, das 19 às 21 horas. — Rua do Rosário, 114 — 2º andar — Telefone: 32-6249.

PALAVRAS CRUZADAS

109º SORTEIO SEMANAL — PROBLEMA N. 1324

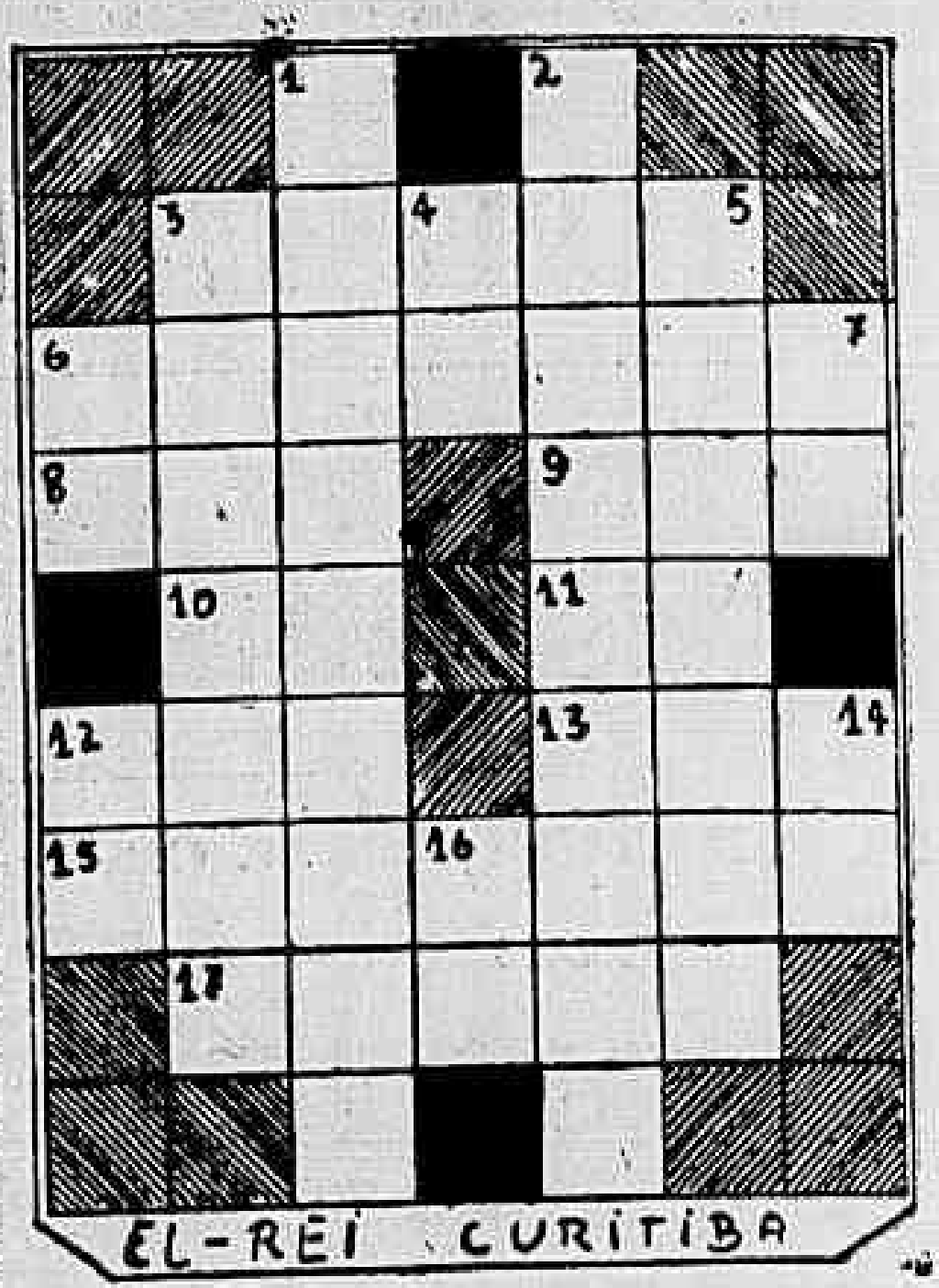

Horizontais

3 — Isento.
6 — Torna garôto.
8 — Abismo.
9 — Grito do gato.
10 — Nota musical.
11 — Alguma coisa.
12 — Moléstia.
13 — O mesmo que «tilia».
15 — Que tem apatia.
17 — Ensino; instruo.

Verticais

1 — Descorado.
2 — Relativo a nome.
3 — Estreito canal natural, entre duas ilhas.
4 — Cidade da Caldéia.
5 — Diz-se das substâncias orgânicas que encerram o radical etilo.
6 — Símbolo químico do amônio.
7 — Contração.
12 — Arrieira.
14 — Tecido fino como escumilha.
16 — Pronome pessoal.

—o—

As soluções do 109º Torneio Semanal serão aceitas até 7 de setembro de 1954.

—o—

COLABORAÇÕES

Recebemos com prazer colaborações de nossos leitores, constituídas de Charadas, Palavras Cruzadas, para as seções dominicais, sendo que em publicação diária, sòmente problemas adequados a uma coluna dêste jornal, em quadriláteros simples, e idênticos aos que vimos apresentando.

—o—

ATENÇÃO

Todos os nossos problemas e charadas são baseados nos seguintes dicionários: *Pequeno Dicionário Brasileiro da Língua Portuguêsa, Enciclopédia de Charadismo*, de Sylvio Alves (em dois volumes) e *Vocabulário Antroponímico*, de Lidaci.

—o—

Tôda a correspondência desta seção deve ser dirigida a SYLVIO ALVES, Rua da Constituição, 11 — Rio — Distrito Federal.

Exercite sua memória

LEITOR: — Responda mentalmente as perguntas abaixo e confronte as suas respostas com as nossas que serão publicadas amanhã:

16196 — Quem escreveu «Memórias da rua do Ouvidor»?

✻

16197 — Qual era o órgão oficial do Partido Restaurador, em 1832?

✻

16198 — Qual foi o oficial da frota de Pedro Alvares Cabral, encarregado de descer à terra para tomar contacto com os índios?

✻

16199 — Quem foi o Padre Mororó?

✻

16200 — Em que dia foi prêso Tiradentes?

✻

AS CINCO PERGUNTAS DE ONTEM E AS RESPECTIVAS RESPOSTAS:

16191 — Quem foi o Barão do Triunfo? — José Joaquim de Andrade Neves, morto no combate de Lomas — Valentina.

✻

16192 — Em que ano o marquês de Pombal desnaturalizou e expulsou de Portugal os jesuítas? — Em 1759.

✻

[illegible] — Qual foi a principal obra ferroviária de Paulo de Frontin? — A duplicação das linhas na Serra do Mar, feita em dois anos, sem interrupção do tráfego e sem nenhum desastre.

✻

16194 — Em que data teve lugar a batalha do Juncal, na guerra Cisplatina? — A 9 de fevereiro de 1827.

✻

16195 — Quem foi Rodrigo Bueno Chassin, na História do Brasil? — Bandeirante paulista que, por ocasião da invasão francesa do Rio de Janeiro, armou 200 homens, em Minas, e marchou para socorrer a cidade.

HOJE

20 DE AGOSTO

HOROSCOPO — As pessoas nascidas neste dia são muito voluntariosas e enérgicas, impulsivas, mesmo, prejudicando-se frequentemente, devido aos impulsos que não sabem reprimir. São dotadas de grande bondade e espírito elevado. As mulheres são muito meigas e dedicadas ao lar.

INFLUÊNCIAS — As horas da manhã são impróprias para tratar de negócios. Entre 17 e 20 horas não devem ser feitas novas relações. Números de sorte dos naturais de hoje: 5, 7 e 12. Para as demais pessoas o dia não apresenta influências nocivas.

O INCRIVEL — Um agricultor do Pôrto, o sr. Teles, resolveu injetar pequenas doses de vinho nos melões que cultivava, obtendo, por esta forma, frutos com um novo sabor muito apreciado pelos «gourmets».

SABIA? — A sopa de rãs é um excelente tônico.

ACONTECEU EM 20 DE AGÔSTO:

1823 — Decreto de D. Pedro I concedendo a Maria Quitéria de Jesus Medeiros, o sôldo de alferes de linha pela intrepidez com que se conduziu nas lutas da Independência, na Bahia.

1836 — Oeiras, no Pará, cai em poder dos «cabanos».

1842 — Batalha de Santa Luzia (revolução liberal mineira) ganha pelo general Caxias.

Curiosidades

DR. SPINOSA ROTHIER
DOENÇAS SEXUAIS E URINARIAS — TRATAMENTOS E OPERAÇÕES DA PROSTATA, Rua Senador Dantas, 44 — 3º — Tel.: 22-3387.

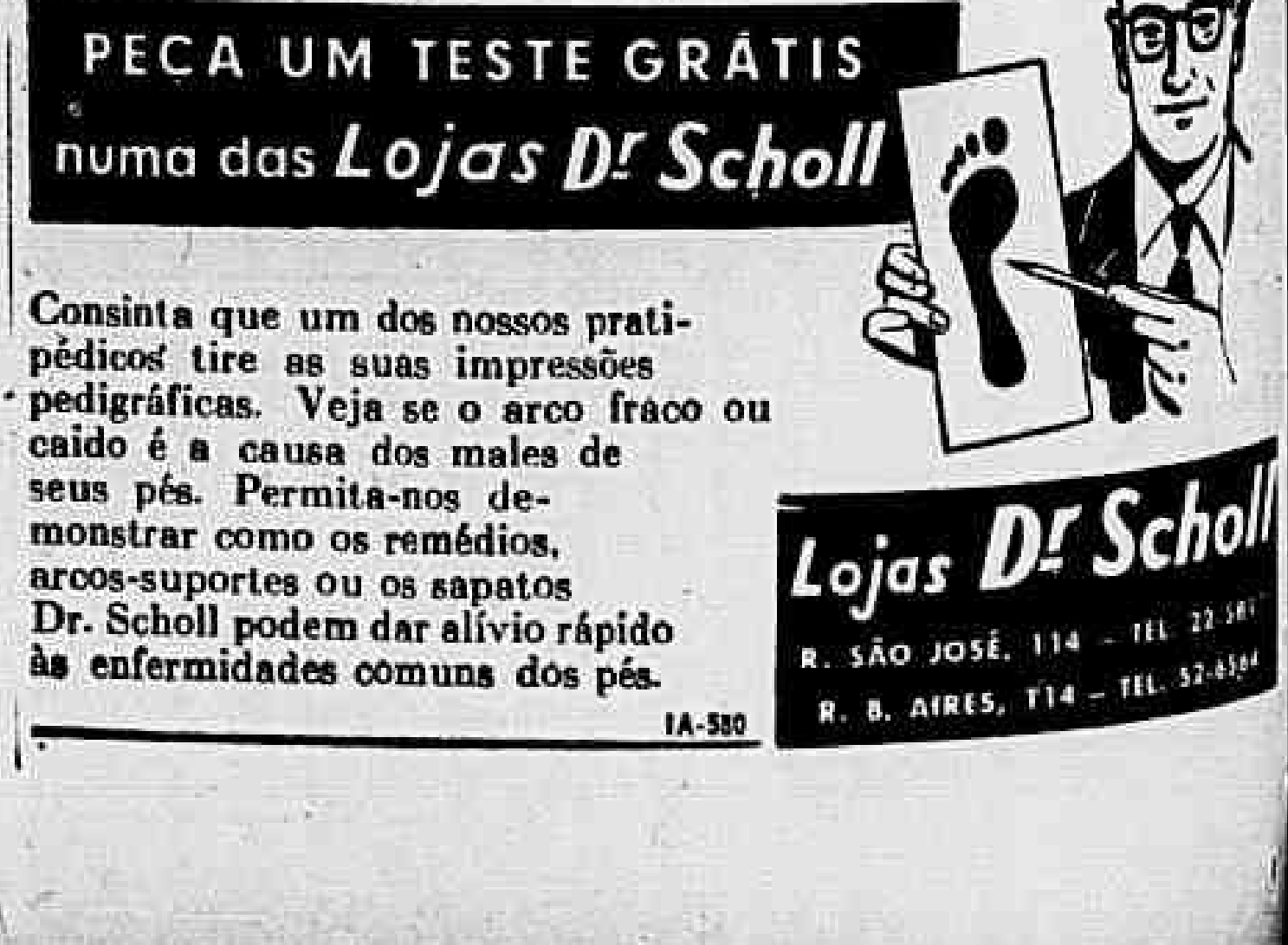

Consinta que um dos nossos pratipédicos tire as suas impressões pedigráficas. Veja se o arco fraco ou caído é a causa dos males de seus pés. Permita-nos demonstrar como os remédios, arcos-suportes ou os sapatos Dr. Scholl podem dar alívio rápido às enfermidades comuns dos pés.

IA-580

Música

MARGUERITE LONG NO BRASIL — *Em dias passados, teve lugar no Auditório do Ministério da Educação, uma homenagem à pianista Marguerite Long, atualmente no Brasil, a convite do Govêrno brasileiro. Ela recebeu, ali, o título de Membro-correspondente da Academia Brasileira de Música. Posteriormente Mme. Long pronunciou duas conferências e deu dois recitais de piano, regidos pelo maestro Eleazar de Carvalho, que para tanto ensaiou diàriamente, com a artista em seus aposentos no Hotel Glória, do que a foto oferece um aspecto. Do Rio, Mme. Long irá à São Paulo, repetir suas atuações, regressando depois a Paris*

Espetáculo no Municipal hoje, em homenagem ao prefeito de Roma

A ÓPERA "NOIVA VENDIDA" E A PEÇA "IL TABACO FA MALE" CONSTITUEM O PROGRAMA

Em homenagem ao prefeito de Roma, prof. Salvatore Rebecchini, ora em visita oficial a esta cidade, promoverá o prefeito Dulcídio Cardoso uma récita extraordinária de gala hoje à noite no Teatro Municipal, quando se dará a apresentação pela primeira vez no Brasil da ópera cômica "A Noiva Vendida", em 3 atos, de Smetana, cantada pelo conjunto alemão que vem atuando na presente Temporada Lírica.

A ópera de Smetana será precedida pela apresentação do famoso ator italiano Memo Benassi, vindo ao Brasil com sua Companhia para uma série de récitas, que dirá o monólogo de Anton Tchecow "IL TABACO fa male": o protagonista é um vencido na vida. Ele precede todos os grandes vencidos das obras de Tchecow. Ele é um pobre ser, um náufrago, vítima de uma mesquinha vida familiar e duma espôsa cruel e sem coração.

A récita de hoje é considerada de gala (extraordinária), tendo os assinantes o direito à ocupação de suas localidades mediante a apresentação de seus cartões de assinatura.

"RAPTO DO SERRALHO" OFERECIDA AOS ASSINANTES DOS SABADOS NOTURNOS, DIA 21

Amanhã, sábado, será dada uma récita extraordinária, de "O Rapto do Serralho", de Mozart, com os mesmos artistas do quadro alemão que intervieram na récita de gala.

Corresponde a terceira das quatro récitas de assinatura das cumulativas, sendo oferecida aos assinantes dos sábados noturnos, que poderão ocupar suas localidades mediante a apresentação dos cartões de assinatura.

Homenagem do Orfeon de Coimbra ao 4.º Centenário de São Paulo

SÃO PAULO, 19 — Por iniciativa da direção realizar-se-á, no próximo dia 24 às 21 horas, no Teatro de Cultura Artística, com a fusão simbólica dos conjuntos orquestrais e de canto do Orfeon de Coimbra, da Orquestra Universitária e de seu corpo coral e elementos da Orquestra Brasileira de Amadores, um concerto de gala, em homenagem ao 4º Centenário da Fundação da Cidade de São Paulo. Sob a regência dos maestros Raposo Marques, do Orfeon de Coimbra, e dr. Leo Kanetsky, da Orquestra Universitária de Concertos, executarão um programa especialmente preparado, em o qual, o Orfeon de Coimbra prestará homenagem ao povo de São Paulo, a propósito da efeméride. Participarão do concerto, além do Orfeon de Coimbra o corpo coral da Orquestra Universitária, elementos da Orquestra Brasileira de Amadores formando, assim, um conjunto de vozes que prometem um espetáculo excepcional. (Asapress).

Escola Nacional de Música

CONCERTOS DO NOVO ÓRGÃO

A fim de atender ao grande número de solicitações recebidas e não atendidas em vista de se terem esgotado as lotações dos concertos realizados nos dias 13, 14 e 15, a direção da Escola Nacional de Música fará realizar mais dois concertos, com o mesmo programa da estréia, o primeiro amanhã, dia 21, às 20h30m, com entrada franca e o segundo e último no domingo, dia 22, às 16 horas, exclusivamente para alunos da Escola Nacional de Música e demais alunos de escolas, faculdades e colégios.

VIOLINISTA NATHAN SCHWARTZMAN

Realiza-se no dia 23, às 21 horas, no salão Leopoldo Miguez, da Escola Nacional de Música, o concêrto do violinista Nathan Schwartzman. Do programa constam peças de Beethoven, Saint-Saens, Vieuxtemps, Chopin, Paganini e outros autores. E' franco o ingresso.

Próximos concertos

AGOSTO

Sábado, 21 — O. S. B. — Teatro Municipal, às 16h30m.

Sábado, 21 — Concêrto de órgão — E. N. de Música, às 20h 30m.

Domingo, 22 — Concêrto de órgão — E. N. de Música, às 16 horas.

Domingo, 22 — Concêrto da Juventude, com a O. S. B. — Teatro Municipal, às 10 horas.

Segunda-feira, 23 — Violinista Nathan Schwartzman — E. N. de Música, às 21 horas.

Conservatório de Copacabana

HISTÓRIA DA MÚSICA

A partir da próxima semana estará funcionando no Conservatório de Copacabana o Curso de História da Música, que contará com a participação dos seguintes professores e musicólogos: Arnaldo Estrêla, Newton Pádua, Aires de Andrade, Guilherme de Figueiredo, Cecília Meireles, Assuero Garritano, Brutus Pedreira, Radamés Gnatalli, Edino Krieger, Rafael Batista com elementos da Orquestra Sinfônica Universitária, Zito Batista Filho, etc.

A aula inaugural será dada pelo crítico e musicista J. Rêgo Costa, que focalizará em sua palestra "O Carnaval no Parnaso da Música". Os interessados poderão dirigir-se ao Conservatório de Copacabana na rua Conselheiro Lafaiete nº 64.

Cultura Artística

Caberá ao violinista Ricardo Odnopossoff o próximo concerto da Cultura Artística. Êsse artista, que deverá exibir-se no início do mês vindouro, em data a ser oportunamente anunciada, foi aluno de Carl Flesch, em Viena, tendo estreado como concertista na qualidade de solista da Filarmônica de Berlim, sob a regência de Erich Kleiber.

TUBERCULOSE
ESTADOS ASMATICOS
BRONQUITES CRÔNICAS
Dr. Hernani Negrão
R. do Carmo, 6-12º. Tel. 42-9749

PASTA RÚTILO

Para seu carro! A ÚNICA que dá brilho sem par, DURANDO DE 6 A 8 MESES, com uma só aplicação, protegendo ainda pintura, evitando a ferrugem no metal. RÚTILO! Peça a seu fornecedor, ou nas melhores casas do ramo! — RÚTILO para automóveis!

RÁDIO-VITROLA R.C.A.

Com long-play, (3 rotações). Sem uso, com garantia, recentemente importada. Onze válvulas, várias ondas, pick-up automático, 12 discos, vende-se por preço muito inferior ao custo. — Telefone: 37-5432

Santa Casa da Misericórdia do Rio de Janeiro

Pelo presente, a Administração do Cemitério de São Francisco Xavier convida as pessoas interessadas nos carneiros abaixo mencionados, localizados na área cedida, por fôrça do novo contrato com a Prefeitura do Distrito Federal, à Sociedade Israelita Brasileira, a comparecerem no prazo de 30 dias, aquele cemitério, a fim de tratar da trasladação dos corpos sepultados nos referidos carneiros:

CARNEIROS DE ADULTOS: 21.679, Josefina Pita Ferreira da Cunha; 21.678, Evangelina Monteiro Camara; 22.625, Manoel Martins; 22.615, Dulcinéia Auxiliadora Silva; 22.745, Ary Camargo Fernandes; 22.744, Angela Comegna; 22.735, Jonathas de Morais Corrêa; 22.198, Antonio Vaz Oliveira; 22.199, Rita Rocha; 22.743, Alcina da Costa Vieira; 22.741, Maria de Jesus Costa; 22 736, Antonio Carvalho de Figueiredo; 22.742, Manoel de Almeida Pinto; 21.728, Adelia Cabral Gomes; 22.738, Margarida Helena Frade Ribeiro; 22.737, Maria Noemia Locatelli.

Cemitério de S. Francisco Xavier, 17 de agôsto de 1954

(a.) JOÃO BACTISTA ANTONINI — Administrador.

No Lar e na Sociedade

GENTE INDESEJÁVEL

A excelentíssima espôsa do sr. Gregório Fortunato — a qual, entre parêntesis, ainda não foi devidamente numerada pelos nossos cronistas mundanos, na conformidade de sua elevada posição social —, em entrevista concedida à reportagem de «O Globo», declarou isto: «Palacianos não entram em minha casa».

Ora, muito se tem dito e escrito, nestes últimos dias, a respeito do palácio do Catete, que, segundo algumas opiniões, passaria a ser o palácio dos águias, se, na realidade, não se houvesse tornado palácio dos abutres; mas essas classificações poderiam ser levadas à conta dos propósitos demolidores da oposição. Quando, entretanto, é a própria companheira de um homem da absoluta intimidade do chefe do govêrno (vide discurso do sr. Gustavo Capanema), isto é, do dono da casa, que considera os «palacianos» indignos do acesso em seu lar, convenhamos em que êsse depoimento se reveste de muita gravidade. Quereria a entrevistada referir-se apenas aos membros da guarda pessoal do sr. presidente da República ou abranger todos quantos frequentam o Catete? Porque «palacianos» são tantos êstes como aquêles. E por que e como, sem ser «palaciana», («Deus me livre!» — pensaria ela) a entrevistada sabe que não deve permitir a entrada, em seu apartamento, de «palacianos»? Evidentemente, por coisas que lhe teria contado o seu ilustre espôso, tão ilustre que até fêz jus à medalha de «Maria Quitéria», criada para distinguir personalidades de destaque no cenário nacional.

O único «palaciano» que entrava ali era, como também declarou, justamente o seu eminente espôso, mas que o fazia, segundo esclareceu, raramente, sendo, por isso, considerado até «visita de luxo».

De qualquer jeito, o julgamento foi expresso sem restrições: «palacianos» quer dizer «todos os palacianos», indistintamente envolvidos, assim, na proibição de porem o pé dentro da soleira daquela casa, que se não confunde, absolutamente, com o Catete...

Alto lá! Respeitem as caras! — L.

NASCIMENTOS

O sr. José Ribeiro dos Santos e a sra. Teresinha Nunes dos Santos participam o nascimento de sua filha MARIA DA GLORIA.

ANIVERSARIOS

Fazem anos hoje:

General Ciro do Espírito Santo Cardoso.

- Sr. Júlio de Gouveia.
- Sr. José Amadio.
- Sr. Arnaldo Alves da Silva.
- Sr. André Belucci.
- Sr. João de Albuquerque Maranhão.
- Sra. Heloísa Heny de Oliveira Ceschin, espôsa do sr. Angelo Ceschin.
- Menino Ricardo, filho do jornalista Rubem Silveira da Cunha e da sra. Maria José Silveira da Cunha.

PROCLAMAS

Estão se habilitando para casar, nas várias circunscrições desta capital:

Antônio de Sousa Carvalho e Maria Amélia de Santana Rodrigues; Válter Lamarca e Olinda dos Santos; Assis Ferreira Duarte e Judite Lopes; Lauro da Silva Lessa e Ivone da Silva Trindade; Francisco Pereira de Holanda e Isete Garibaldi Tonini; Genival Ferreira de Carvalho e Oriandina da Costa; Luís Carlos Boavista Accioly e Rosita de Castro e Costa; José Luís e Santa Correia Osório; Renato Ferreira Rodrigues e Maria da Penha Meneses; Gil Costa e Beatriz Inácio Alves; Laurindo Pinto da Silva e Zélia Moreira; Wilson Graziani Freire e Celina de Sousa; Orlando Martinês Pena e Consuelo Arias de Sousa; Eduardo de Mendonça Quintanilha e Diana Cynthia Lavigne Paranhos; Valdir Martins e Marli Vilas Boas Pais; Fernando Lopes Gonçalves Regufe e Maria Teresa Alves; Adamo de Oliveira Maia e Nélia Moreira Maia; Lino Ferreira e Maria José Rodrigues; Leandro de Lima e Maria Onilda Teles Lima; Serafim de Abreu e Lucinda Matias; Sant-Clair de Oliveira Vaz e Gessi José da Silva; Ilson de Azevedo Pais e Maria Vera Gomes Sobrinho; Natálio Ferreira da Silva e Edi da Mota Ribeiro; Jerônimo José Videira e Beatriz Garcia Del Aguila; Mário Lopes Neto e Belmira Amorim; Artur Ferreira e Luísa Gomes de Albuquerque; Valdir Cardoso Trindade e Maria de Lourdes Meneses; José Antônio de Araújo e Mavilde Monteiro; Nicanor Antônio Joaquim e Eliza Nascimento; Manuel Joaquim Gamboa Neto e Emília de Azevedo Ramos; Paulo Ribeiro Martins e Nadir de Siqueira; Manuel Cordeiro da Silva e Maria da Glória Pereira; Eduardo Vida dos Reis e Olga Pereira da Silva; Antonino Dias Batista e Corina Vieira da Costa; Ivanil Costa Monteiro de Barros e Mildred Barcelos Costa; Manuel Afonso e Arminda de Jesus; Fritz Bernhard Marx e Aristotelina Meira Sá; Volf Iweincki e Bida Durra; Mário Algotti e Gleonice Lemos Rocha; Pedro Rafael Campos e Ermizina Nunes Morais; Alfredo Vieira Pires Filho e Luci da Silva; Jofre Gomes dos Anjos e Bernadete Modesta; Agenor de Castro Torquato e Ondina Ferreira Roberto; Calmon Viana e Eurídice Rodrigues da Silva.

CASAMENTOS

SRTA. MARIA TERESA MOTA — SR. SILVIO GOMES — Realizar-se-á no dia 11 de setembro o casamento da srta. Maria Teresa Mota, filha do sr. João Mota e da sra. Maria da Glória Mota, com o sr. Sílvio Gomes, filho do sr. João Gomes e da sra. Corina Gomes. A cerimônia religiosa será realizada, às 18 horas, na Igreja da Santíssima Trindade, na rua Senador Vergueiro. Os pais da noiva oferecem uma recepção íntima aos seus parentes e amigos na sede do Centro Recreativo Espanhol, à rua Pinheiro Machado 60 — Laranjeiras.

AÇÃO DE GRAÇAS

MINISTRO HERMENEGILDO DE BARROS — Transcorrerá no próximo dia 31 o aniversário natalício do ministro Hermenegildo de Barros. Seus amigos mandarão rezar, como o fazem há mais de 30 anos, missa em ação de graças, naquela data, às 16 horas, na Igreja de Nossa Senhora Mãe dos Homens, na rua da Alfândega 54.

RECEPÇÕES

Hoje, às 17h30m, no Automóvel Clube do Brasil, na rua do Passeio, 90, será oferecida uma recepção em homenagem ao deputado Vitório Badini Confalonieri, sub-secretário de Estado do Ministério das Relações Exteriores da Itália e ao deputado Salvatore Rebecchini, prefeito de Roma. Para participar desta manifestação, está sendo convidada a coletividade italiana do Distrito Federal, seus descendentes e seus amigos.

COQUETÉIS

CEL. GILBERTO MARINHO — Realizar-se-á, dentro de breves dias, no jardim terraço da ABI, o coquetel que jornalistas, por suas entidades de classe, vão oferecer ao cel. Gilberto Marinho, em agradecimento as atenções recebidas do diretor da Carteira Hipotecária da Caixa Econômica Federal.

DIPLOMATICAS

EMBAIXADOR ANTONIO FARIA — Para São Paulo, embarcarão, amanhã, em aeronave da Panair, os srs. Antônio Faria e Herculano Bebordão, respectivamente embaixador e adido de imprensa de Portugal no Brasil.

FESTAS

CENTRO MINEIRO — Dando prosseguimento ao seu programa social do corrente mês o Centro Mineiro fará realizar uma festa dançante nos salões da rua Buenos Aires, 283, com início às 17h30m, amanhã, dedicada aos seus sócios.

ENFÊRMOS

DR. GENTIL DE CASTRO — No Hospital dos Servidores do Estado, acha-se internado, desde alguns dias, o dr. Gentil de Castro. Embora não inspirando mais cuidado seu estado de saúde, seus médicos assistentes, professôres Cruz Lima e Ermiro de Lima, recomendaram repouso. Este o motivo porque foram transferidas as homenagens que já estavam programadas para amanhã, seu aniversário natalício, das quais constava um churrasco.

EXCURSÕES

EXCURSAO CULTURAL A EUROPA — No Departamento de Turismo do Touring Clube do Brasil já estão sendo feitas as inscrições para a Excursão Cultural à Europa (5.º grupo), a iniciar-se no Rio em outubro próximo. Os nossos patrícios viajarão pelo paquete «Augustus», da Cia Itália, devendo visitar as principais cidades da França, Espanha, Itália, Austria e Suiça. Guias especiais acompanhá-los-ão nas visitas aos museus, bibliotecas, etc. bem como aos sítios históricos compreendidos no programa.

VIAJANTES

CORONEL JOSÉ LUCENA — Está nesta capital o coronel José Lucena, prefeito de Maceió, que se acha hospedado no Hotel Rex.

SR. LUIS GOMES DE OLIVEIRA JÚNIOR — De regresso à Europa onde foi em missão jornalística, chegará, hoje, a está capital o sr. Luís Gomes de Oliveira Júnior.

— Passageiros embarcados no Rio, em aviões da «Cruzeiro do Sul»: para Teresina — Demerval Lobão Veras, Lucídio Gomes da Silveira; para Belém — Paul Vermeulen, Lucila da Silva; para São Luís — Maria L. Batista Ferreira, Luís Lília; para Curitiba — Airton Mendes Bozza, Adi Cata Preta; para Aquidauana — Godofredo Dohlmanstetter, Edith Dohlmanstetter; para Vitória — Benjamim Buais, Ilona Parker; para Pôrto Alegre — Mário Túlio Caldas, Derek Firchall, Rosita Zeni, Maria Dulce Côrtes, Getúlio Válter Lehmann; para Pelotas — Benedito G. Lima, Maria A. Lima.

MISSAS

Celebram-se, hoje, as seguintes:

Luís Capriglione — 11 horas. Capela da Reitoria da Universidade do Brasil

Valentim Cebidanes Lomba — 11 horas. Igreja de S. Jorge.

Antônio Ferreira de Matos — 8h30m. Igreja de S. Sebastião

José de Pinho Saramago — 10 horas. Igreja de N. S. do Carmo.

Maria Teixeira Lima — 11 horas. Igreja de S. Francisco de Paula.

Ademar Benevolo — 10h30m. Igreja de N. S. Mãe dos Homens

Eugênia Fragoso de Mendonça — 9h30m. Igreja de S. Francisco de Paula.

José Carvalho — 10 horas. Igreja de S. Francisco de Paula.

Domingos Alves Correia — 9 horas. Igreja de S. Francisco de Paula.

Clara Rosa Marques de Oliveira — 10 horas. Catedral.

Ernesto Ferreira Mendes — 10 horas. Igreja de N. S. da Conceição e Boa Morte.

Elvira Soares de Sousa Veloso Rebêlo — 11 horas. Igreja da Cruz dos Militares.

Maria do Carmo Macedo César — 8 horas. Matriz dos Sagrados Corações.

FILMES E PAPÉIS FOTOGRÁFICOS
FORTE
CHEMOLIMPEX - BUDAPEST
Importadores e Distribuidores Exclusivos
UMBERTO MODIANO & CIA. LTDA.
Av. Rio Branco, 25 - T. 43-7975 / 43-3816

COMPRO 1 PIANO
Pagamento à vista. Tenho urgência. Telefonar para 57-0960 — D. Nely

ENXOVAIS DE LINHO
Linho puro belga, branco, largura 2,20 .... Cr$ 175,00
Linho puro legítimo belga, largura 2,20 ...... desde ...... Cr$ 220,00
Linho puro belga, em côres, largura 2,20 ...... desde ...... Cr$ 230,00
Cambraia linho irlandêsa, largura 0,90 ...... desde ...... Cr$ 95,00
Grande sortimento de linhos belgas, inglêses, em tôdas as larguras, para cama e mesa, guarnições adamascadas, toalhas de franjas para rosto, de linho. Faqueiros completos de Prata 60, com estojo, etc. PARTIDAS COMPLETAS DE LINHO PURO BELGA OU IMITAÇÃO NACIONAL. Facilitamos o pagamento. LOTHAR, HERMAN & CIA. LTDA.
Av. Rio Branco, 106-108, 2º andar, salas 207-208 — TEL.: 22-3153 — Ao lado do Jornal do Brasil. Remetemos para o interior, pelo Reembôlso.

ELZETT
É TÃO FÁCIL conseguir perfeita segurança com ELZETT
TRINCOS PARA A NOITE

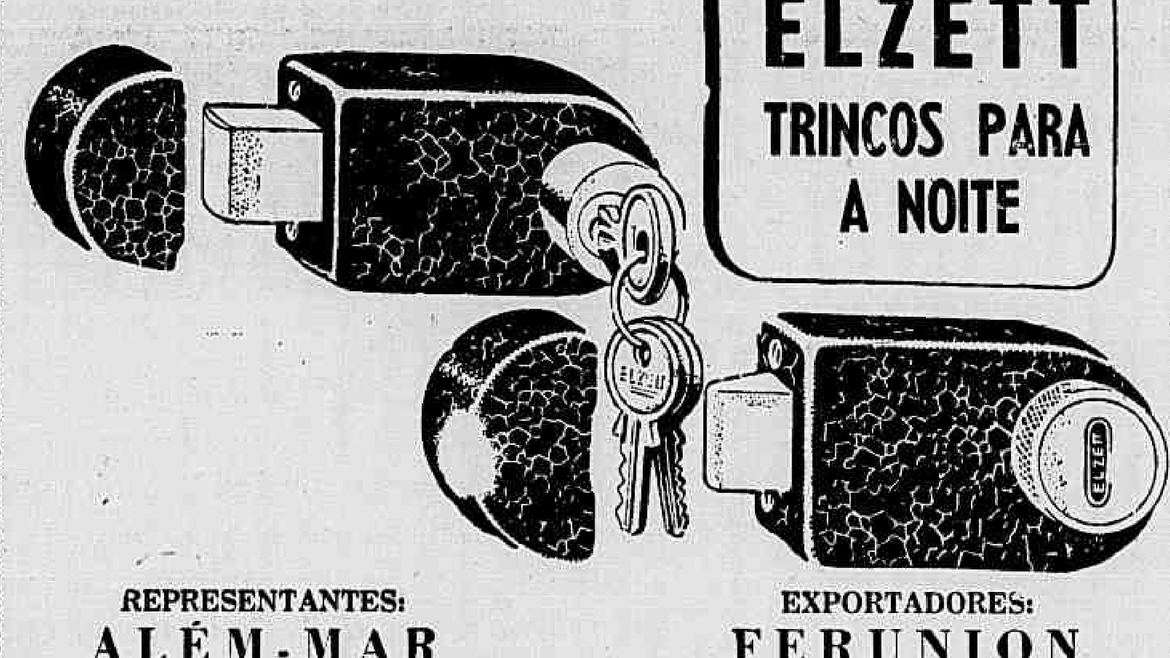

REPRESENTANTES: ALÉM-MAR
Rua Senador Queiroz, 96 - 2º — S. 212 | 13 — São Paulo)
EXPORTADORES: FERUNION
Budapeste, 51 — Caixa Postal 21
Hungria

HÉRNIAS
FUNDAS de vários modelos para todos os tipos de HERNIA
CASA NEIVA
RUA DOS ANDRADAS, 49
FONE: 43-1794

Sanatório N. S. Aparecida
Doenças nervosas exclusivamente para senhoras. Diretor Clínico, Dr. João S. Campos
Rua D. Mariana, 182 — Tel.: 26-2973

EM MADUREIRA
"A Esplanada"
Com as suas famosas roupas e os seus excelentes artigos para homens, agora, também, em Madureira, à R. Carvalho de Souza, 294. "A Esplanada" vende à vista ou a Crédito em 10 prestações.

o seu carro vale hoje uma pequena fortuna

portanto, não o desvalorize com o uso de um oleo inferior, que jamais compensa os prejuizos da má lubrificação
LEMBRE-SE: não ha óleos caros ou baratos: ha bons ou maus lubrificantes! A verdadeira economia recomenda o uso de AMALIE
em embalagens invioláveis (latas e vidros) importados diretamente das refinarias dos EE.UU.
descarbonizar válvulas ..... Cr$?
retificação do bloco ..... Cr$?
embuxamento de eixos e mancais ..... Cr$?
rolamentos novos ..... Cr$?
substituição de peças ..... Cr$?
AMALIE HD-2 (HVL) com detergente, rende mais, em quilometragem, em fôrça do motor e na conservação de seu carro!

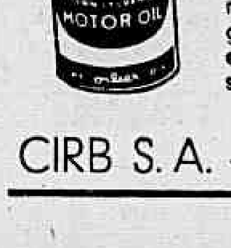

Ha centenas de postos e garagens onde V.S. pode adquirir o famoso Óleo Amalie!
CIRB S. A. - Praça 11 de Julho, 248, Rio - Tels. 43-8417 - 43-7820

Senhoras Senhoritas

Leitura de interêsse para a Mulher

A Quadrinha de hoje

Passam-se os meses e os anos,
Passam-se os dias e as horas,
E são sempre os desenganos
Os motivos porque choras...

PETRARCA MARANHÃO.

Tome nota

Basta colocar um pouco de parafina no calcanhar das meias de seus filhos, antes de cada uso, para que elas resistam mais e não se arrebentem tanto.

Pensamentos

Julgar os outros é perigoso, não tanto pelos erros que podemos cometer a respeito dêles, mas pelo que podemos revelar a respeito de nós. — PHILEMON.

—o—

Só há para o homem duas fontes de inspiração: Deus e a mulher. — JOAQUIM NABUCO.

—o—

Uma grande vontade gera um grande valor. — TREMBLAY.

PRÁTICO — Um modêlo simples e gracioso. Notar a combinação das listas. (Marian Martin)

PARA MOCINHA — Com um só bôlso, não tem mangas e é um vestido ideal para os dias quentes. (Por Anne Adams)

PARA SEU LAR — Um traje especialmente idealizado para o lar. As mangas são curtas com punhos e a gola alta com um laço preto. A saia preta é justa ao corpo. (Por Anne Adams)

Elegância

Os «deshabillés» adquirem categoria de trajes de noite com o emprêgo de tecidos vaporosos como a organza de sêda e a renda «guipure», ou armadas, como o tafetá, o «faille» e o cetim. Êste último material, sempre de grande luxo, invadiu todos os aspectos da moda, confeccionando-se com êle desde esta formosa e delicada peça para interiores, até os trajes de festa e os «tailleurs» para a tarde.

Boas maneiras

Falar é uma arte, mas saber calar é mais importante ainda, e ninguém não nos ensinará isso, a não ser o nosso tato. Nada mais insuportável que uma pessoa que fala sem interrupção sôbre todos os assuntos. E' necessário saber reservar aos outros e a si mesma algum tempo de silêncio, de reflexão e de recolhimento.

Conselho

Não se esqueçam de que trabalhar ou morrer é a divisa da natureza, e se deixamos de trabalhar morremos intelectual, moral e fisicamente.

Convém saber

Maria Augusta Bordalo Pinheiro, artista portuguêsa, era filha do ilustre pintor, escultor e gravador luso, Manuel Maria Bordalo Pinheiro. De natureza delicada e dada à arte do pincel, que manejava com grande mestria, tornou-se célebre como pintora de flôres, sendo também a renovadora da indústria das rendas de Peniche.

Seja artista... na cozinha

PÉS DE MOLEQUE: — Três xícaras de açúcar, duzentas e cinquenta gramas de amendoins torrados, com sal. Misturar e levar ao fogo brando. Quando estiver ligando, com o aspecto de açúcar queimado, juntar uma colher das de chá, de bicarbonato. Despejar, em seguida, numa pedra mármore untada com manteiga e quando estiver quase frio, cortar os pés de moleque.

Esta tem graça?

O MEDICO: — O senhor novamente por aqui?

O CLIENTE: — Francamente, não compreendo os seus processos curativos, doutor! Recomenda-me que evite tôda e qualquer emoção e, em seguida, manda-me a sua conta!...

Curiosidade

Sua Majestade Sidney I, rei de Cocos (Arquipélago malaio), indo a Londres, a fim de receber a herança que lhe fôra deixada por seu pai, assim falou ao repórter de um dos jornais londrinos, o «Morning Leader»: «O reino de Cocos é um país de sonho. Não há ali agentes de polícia, nem soldados, e o único magistrado é o rei, que resolve tôdas as questões civis, eclesiásticas e morais, e que julga sem apelação. Nesse paraíso terreno não se conhece o álcool e, por conseguinte, as brigas e as enfermidades são muito raras. A capital do reino é Nova-Selma, com setecentos habitantes, quase todos malaios. Há uma escola, onde se ensina o inglês. A fortuna de Sidney I foi acumulada à custa da grande venda de cocos feitas à Europa, por seu pai, que morreu num naufrágio, há mais de cinquenta anos.

O QUE É CORRETO

Por Elinor Ames

salão, pergunta a cada visita como o prefere, por exemplo: "leite, ou limão" (com o chá) "Mais ou menos açúcar"? Aquêles que se encontram mais afastados aproximam-se para receber as xícaras e os cavalheiros presentes apressam-se em levá-las às senhoras que com elas não ... junto da dona da casa

AVISOS FÚNEBRES

DR. DJALMA DE ALVARENGA GAUDIO

(6º MÊS)

Helio de Amorim Gaudio, senhora, filhos e demais parentes participam que farão rezar missa por alma de seu querido e inesquecível pai, sogro, avô e parente DJALMA, amanhã, sábado, dia 21 do corrente, às 9h30m, na igreja de N. S. do Carmo (rua Primeiro de Março). Penhorados agradecem aos que comparecere ma êsse ato de caridade cristã.

AMBROSINA MEIRA LIMA DE FARIAS

(MISSA DE 7º DIA)

Rostham Pedro de Farias, senhora e filhas, Ascanio Pedro de Farias, senhora e filho, Achiles de Meira Lima, senhora e filhos, Antonio de Meira Lima e senhora, na impossibilidade de agradecerem pessoalmente a todos que os confortaram por ocasião do passamento de sua idolatrada mãe, sogra, avó, irmã e tia AMBROSINA, comparecendo ao seu entêrro e enviando coroas, flores e telegramas de pêsames, vêm manifestar o seu mais profundo reconhecimento, convidando-os, ao mesmo tempo, para a missa de 7º dia, que farão celebrar amanhã, sábado, dia 21, às 11 horas, no altar-mor da Igreja da Candelária.

BENEDICTO SÓLA

(MISSA DE 7º DIA)

Eunice Bastos Sóla e filhos, Ivan Sóla e família, Pedro Sóla e senhora, Dante Sóla e família, Joel Aguiar e família, João Lopes e família, Murillo Sóla e família, Dirceu Sóla e família, Mario Nunes de Alencar e família, Maria, Eugênio, Virgílio, Domingos e Maria do Carmo Sóla, Walter Fernandes e família agradecem as manifestações de pesar recebidas por ocasião do falecimento de seu querido espôso, pai, irmão, cunhado e sogro BENEDICTO, e convidam para a missa de 7º dia, que será celebrada amanhã, sábado, dia 21, às 8 horas, no altar-mor da Igreja de Santa Rita de Cássia, no largo de Santa Rita.

CEL. BENEDICTO ALPHEU BAPTISTA

Sua família e irmãos cruzados convidam parentes e amigos para a prece que será realizada na sede da Cruzada dos Militares Espíritas, à rua do Lavradio, 74 — 1º andar, depois de amanhã, domingo, dia 22, às 10 horas da manhã, de acôrdo com sua vontade.

NOTICIAS FORENSES

Confirmado, no TFR, o «habeas-corpus» concedido à apátrida desembarcada em Santos

Viajará a impetrante com passaporte regular, visado pelo Consulado brasileiro em Tel Aviv — Julgamentos do Supremo — Justiça Militar

Pelo Tribunal Federal de Recursos, ontem não foi conhecido o recurso de ofício interposto pelo juiz da Primeira Vara Criminal de Santos, contra decisão sua que concedeu o «habeas-corpus» solicitado em favor de Olga Sobek, apátrida que veio para o Brasil pelo navio «Augustus», procedente de Israel, e que trazia passaporte regular, com o visto da nossa autoridade consular em Tel Aviv. A medida que provocou o pedido do remédio judiciário foi praticada pelo Inspetor da Alfândega, que impugnou a validade dos documentos em vista das exigências legais.

JULGAMENTOS DO SUPREMO

A Primeira Turma de ministros do Supremo Tribunal Federal julgou, ontem, os seguintes processos:

Recurso Extraordinário Criminal em que é recorrente e recorrido, Raimundo Rosa dos Santos x Zacarias Alves dos Santos (Sergipe) — Deu provimento ao recurso.

Agravos de Instrumento em que são agravantes e agravados: sucessores de José Teixeira Palhares x Francisco Bonini (São Paulo) e Teonila Fernandes de Oliveira Huggins (D. Federal) — Não tomou conhecimento:

Estrada de Ferro Leopoldina x Édson Lopes Fogaça (D. Federal), Ester D'Arriaga Nunes Dias Guimarães x Prefeitura do D. Federal (D. Federal), Otaviano Du Pin Galvão x União Federal (D. Federal), Lázaro Pinto da Silveira x Fazenda do Estado (São Paulo), Estrada de Ferro Leopoldina x Luís Campanha (D. Federal), Maria Luiza de Sousa Nunes de Sá x Manuel Soares Amorim da Cruz (D. Federal), Sindicato do Comércio Atacadista de Gêneros Alimentícios de Belo Horizonte (D. Federal), João Gaspar Gomes x Antônio Garibaldi da Silva (São Paulo), João Russo x Importadora de Ferragens S. A. e José Girosolo Zapper (D. Federal) e J. Bento Ferreira Segundo x Virgílio Moura da Silva (D. Federal) — Negou provimento: e

Fernando Nanson x Maria Gani (D. Federal) — Deu provimento.

Recursos Extraordinários em que são recorrentes e recorridos: União Federal x Manuel Martins Ferreira (D. Federal), Sul América Terrestres, Marítimos e Acidentes x Antônio Fraga (São Paulo) e Quimbrasil — Química Industrial Brasileira S. A. x Fazenda Nacional (D. Federal) — Deu provimento;

Cia. Melhoramentos Ferroviários x Cia. Vale do Rio Doce S. A. (D. Federal) — Adiou, por ter pedido vista o ministro Abner de Vasconcelos;

José dos Santos Nogueira x Luís dos Santos Ferreira (Minas Gerais), Hermínio Leal x Lanari Minas S. A. Comércio e Indústria (Minas Gerais), Atalaia — Cia. de Seguros contra Acidentes do Trabalho x David Neupoks (São Paulo) IAPETC x Teodorico Costa (Santa Catarina), Cia. Internacional de Seguros x Artur Schilindwein (Santa Catarina), Cia. Boavista de Seguros x Francisco Fernandes (São Paulo), Sul América Terrestres, Marítimos e Acidentes x Francisco Koezawerc (São Paulo) Cia. Internacional de Seguros x Gottfried Baer Wold (Santa Catarina), Atlantic — Cia. Nacional de Seguros x Bruno Goede (Santa Catarina), Cia. Internacional de Seguros x Clemente Pinheiro (Santa Catarina), Sul América Terrestres, Marítimos e Acidentes x Nilo Gomes de Almeida x Amaro Monteiro (Rio de Janeiro) e João do Nascimento (São Paulo) e Franceline Rosa dos Santos x Semiramis Pinto Veloso (Sergipe) — Não tomou conhecimento.

JUSTIÇA MILITAR

JULGAMENTOS DO S.T.M.

OS «HABEAS-CORPUS» EM FAVOR DE GREGORIO, VALENTE E ALCINO DEVERÃO SER JULGADOS HOJE

Espera-se para hoje, no Superior Tribunal Militar, o julgamento dos «habeas-corpus» impetrados em favor de Gregório Fortunato, João de Sousa Valente e João Alcino do Nascimento, que querem liberdade, sob o fundamento de se encontrarem ilegalmente presos, na Base Aérea do Galeão, à disposição da Comissão de Inquérito Policial-Militar, presidida pelo coronel aviador Adil de Oliveira. Segundo apuramos nos meios judiciários militares, o remédio pedido não é de ser concedido, isto porque a justiça especial só entende por 30 dias, prorrogáveis por mais 15, ou sejam 30 dias, não sendo, dêste modo, o caso dos pacientes que estão presos há menos de 10 dias. Em todo caso, aguardemos o julgamento pelo referido Tribunal, composto de magistrados da maior cultura jurídica, social e independente. São relatores dos «habeas-corpus» os ministros almirante Otávio de Medeiros, brigadeiro Armando Trompowski, Heitor Varady e Bocaiúva Cunha.

O Superior Tribunal Militar, na sessão de ontem, condenou a 4 meses de prisão Moacir de Oliveira Melo, do Pará; negou o «habeas-corpus» de Trajano de Sousa, desta capital; e não tomou conhecimento do pedido de Miguel Guerreiro, de São Paulo; e negou provimento à apelação de Redovino Bertolini, civil, do Rio Grande do Sul.

CLASSIFICAÇÃO DE AUDITORES PARA PROMOÇÃO

O Superior Tribunal Militar, na sessão de ontem, em virtude do trabalho apresentado pela comissão nomeada, organizou a lista dos juízes militares que deverão ser promovidos na vaga de auditor de segunda entrância existente. A comissão ficou assim constituída: drs. Augusto César Sampaio, Valdemar Tôrres da Costa e Francisco Cavalcanti de Sousa. Essa lista tríplice, vai ser encaminhada ao govêrno para a escolha e nomeação de um dos candidatos indicados pelo Tribunal. O expediente a respeito, já foi feito e encaminhado ao presidente da República, pelo ministro presidente do Tribunal, general de Exército, F. Gil Castelo Branco.

LUIZ CAPRIGLIONE

O DIRETÓRIO NACIONAL DO PARTIDO SOCIAL PROGRESSISTA, convida os seus correligionários e amigos para assistirem à missa de 1.º aniversário pela alma de seu pranteado e inesquecível companheiro LUIZ CAPRIGLIONE, que será celebrada hoje, dia 20, às 11 horas, no altar-mor da capela da Reitoria da Universidade do Brasil, à avenida Pasteur.

Olympio da Cunha Caetano

(5.º ANIVERSÁRIO)

A viúva, filhos, nora e netos, fazem celebrar missa pelo quinto aniversário do falecimento do saudoso OLYMPIO, no dia 21, às 9 horas, na Igreja de S. Jorge. Antecipadamente agradecem.

PROFESSOR LUIZ CAPRIGLIONE

(1.º ANIVERSÁRIO)

Anna Gimol Capriglione, Marcello Benchimol, Hamleto Capriglione e família, Rolando Capriglione e família, Octacilio de Britto e família, Clarisse Burlamaqui Benchimol, Newton Burlamaqui Benchimol, Aarão Burlamaqui Benchimol e família, José Burlamaqui Benchimol e família, Edmir de Albuquerque Moreira e família, convidam seus parentes e amigos para assistirem à missa de 1º aniversário de falecimento de seu querido e inesquecível espôso, padrinho, irmão, genro, cunhado e tio CAPRIGLIONE, que mandam celebrar por sua bonissima alma, hoje, sexta-feira, dia 20, às 11 horas, na capela da Reitoria da Universidade do Brasil, à avenida Pasteur, 250. Antecipam seus agradecimentos aos que comparecerem a êsse ato de piedade cristã.

PROFESSOR LUIZ CAPRIGLIONE

(1.º ANIVERSÁRIO)

O Reitor da Universidade do Brasil, o Conselho Universitário e o Diretor da Faculdade Nacional de Medicina convidam colegas e amigos do saudoso PROFESSOR LUIZ CAPRIGLIONE para assistirem à missa de 1.º aniversário de seu falecimento, que mandam celebrar por sua bonissima alma, hoje, sexta-feira, dia 20, às 11 horas, na Capela da Reitoria da Universidade do Brasil, à av. Pasteur, 250. Antecipam, penhorados, seus agradecimentos.

PROFESSOR LUIZ CAPRIGLIONE

(1.º ANIVERSÁRIO)

Os assistentes, internos e funcionários da 5.ª Cadeira de Clínica Médica da Faculdade Nacional de Medicina (Hospital Moncorvo Filho) convidam seus amigos e colegas para assistirem à missa de 1.º aniversário de falecimento que será celebrada por alma de seu saudoso e inesquecível Mestre e Amigo PROFESSOR LUIZ CAPRIGLIONE, hoje, sexta-feira, dia 20, às 11 horas, na Capela da Reitoria da Universidade do Brasil, à av. Pasteur, 250. Antecipadamente, penhorados, agradecem.

ANA NOGUEIRA

(FALECIMENTO)

Seus irmãos, Manuel Nunes Nogueira, Ormindo Nogueira, Valerio Nogueira, Iris Nogueira Cunha, Elvira Nogueira Martins, cunhado e sobrinhos, profundamente sensibilizados participam o falecimento de sua irmã, cunhada e tia ANA NOGUEIRA e convidam seus parentes e amigos para o seu sepultamento, hoje, sexta-feira, dia 20, às 11 horas, saindo o féretro da capela Real Grandeza, para o cemitério de São João Batista.

Maria Lidia Alda Cirne

(Nenen)

(FALECIMENTO)

Sua família participa seu falecimento ocorrido ontem, quinta-feira, e convida seus parentes e amigos para o sepultamento que se realizará, hoje, sexta-feira, dia 20, às 16 horas, saindo da capela do cemitério de São Francisco Xavier para a mesma necrópole.

Arthur Oliveira Vecchi

(MISSA DE 2º ANIVERSÁRIO)

A viúva Maria Mendes Vecchi, pupilas e demais parentes convidam as pessoas de suas relações e amizade para assistirem à missa de 2º aniversário que, em sufrágio da alma do seu inesquecível espôso ARTHUR, será celebrada amanhã, sábado, dia 21, às 8 horas, no altar-mor da Igreja de São Sebastião, à rua Haddock Lôbo, 266.

Arthur Oliveira Vecchi

(MISSA DE 2º ANIVERSÁRIO)

A diretoria da Laminação Brasileira de Ferro S. A. "Brasferro", convida os seus amigos e clientes para assistirem à missa de 2º aniversário que, por intenção da alma do seu saudoso companheiro e fundador da Emprêsa, ARTHUR OLIVEIRA VECCHI, será celebrada amanhã, sábado, dia 21, às 8 horas, no altar-mor da Igreja de São Sebastião, à rua Haddock Lôbo, 266.

Arthur Oliveira Vecchi

(MISSA DE 2º ANIVERSÁRIO)

Os empregados da Laminação Brasileira de Ferro S. A. "Brasferro" convidam os seus parentes e amigos para assistirem à missa de 2º aniversário que, em intenção da alma do seu bonissimo chefe ARTHUR OLIVEIRA VECCHI, será celebrada amanhã, sábado, dia 21, às 8 horas, no altar-mor da Igreja de São Sebastião, à rua Haddock Lôbo, 266.

AUTOMOBILISMO E TRÁFEGO

UNIÃO BENEFICENTE DOS CHAUFFEURS DO RIO DE JANEIRO

DEPARTAMENTO JURÍDICO — Advogados: drs. Francisco Mateus Ferreira, Edmundo de Almeida Rêgo Filho, Afonso Silva Ferrão, Hélio Pinheiro da Silva, José Ribamar Campelo, Joaquim Luís de Oliveira Belo, Glenan Barbosa da Cruz e Euvaldo Batista de Oliveira. Para qualquer consulta, os associados são atendidos pelo Departamento, no expediente das 11h 30m às 12h 30m, todos os dias úteis.

DEPARTAMENTO MÉDICO — Horário: dr. Barbosa Neto, das 8 às 9 horas, todos os dias úteis; dr. Raul Stela, das 12 às 13 horas, todos os dias úteis; dr. Paulo Fernandes, das 13 às 14 horas, todos os dias úteis, exceto aos sábados, das 18 às 19 horas, todos os dias úteis, exceto às sextas-feiras e aos sábados.

DEPARTAMENTO DENTÁRIO — Horário: dra. Leila Maxnuk, às segundas, quartas e sextas-feiras, das 8 às 11 horas; dra. Marina Maxnuk, das 13 às 18 horas, às têrças e quintas-feiras.

DEPARTAMENTO DE ANÁLISES — Dr. Silvio Rangel. Horário: das 15 às 18 horas, todos os dias úteis.

AMBULATÓRIO — Enfermeiro Sebastião Freitas da Silva. Horário: das 9 às 11 horas e das 15 às 19 horas, todo, os dias úteis, exceto aos sábados, que é das 9 às 12 horas.

SERVIÇO DE AUTO SOCORRO — A qualquer hora do dia ou da noite. Telefones da sede social: 42-4595 e 42-4793.

PÔSTO COLETOR DO IAPETC — Pague suas contribuições no Pôsto Coletor que funciona nesta sede social, todos os dias úteis, das 8 às 11 horas, exceto aos sábados, das 8 às 13 horas.

SECRETARIA — A fim de receberem suas carteiras de identidade social, solicita-se o comparecimento dos seguintes associados: Clóvis Lopes Meireles, Charles Ferdinand Anders, Carmen Barrili, Carlos Ferreira Pireda, Carlos Adolfo Hasselmann, Domingos Pinto Ferreira, Djalma Ferreira, Dorival Tenório da Silva, Darci Antônio Dionísio do Espírito Santo, Darci Gonçalves Valim, Domingos do Paço, Dermeval do Nascimento, Ernesto Edmundo Pires, Edilson Esposito Giusepe, Edilson da Costa Almeida, Epitácio Lacôrte, Emílio Rufino Vieira, Esposito Giusepe, Edison da Costa Almeida, Epitácio Lacôrte, Edson Itácio de Sousa, Bhering Bueno Rivas, Esmeraldo de Matos, Edgar Teixeira Bitencourt e Edson Teixeira de Melo.

CENTRO BENEFICENTE DOS MOTORISTAS DO RIO DE JANEIRO

DEPARTAMENTO JURÍDICO — Advogados: drs. Alvarenga Viana, Almeida de Niemeier, Gusman Tavares, Alfredo Guarische, Mário Rodrigues, Soares de Mendonça, Napoleão Noronha, Osmar Denis Catete, diàriamente, das 11 às 12 horas.

Estão intimados a comparecer, hoje, às Varas Criminais abaixo, os seguintes associados: à 13ª Vara, Rubem da Silva; à 11ª Vara, Francisco de Assis Jacoó e Luís de Brito Nogueira; à 7ª Vara, Olimpio Pereira da Silva; à 8ª Vara, Nilton Nunes da Silva; à 7ª Vara, Luís Antônio Lopes da Silva; à 9ª Vara, Ilídio José Borges.

Os associados acima deverão passar, antes, pelo Departamento Jurídico, no horário das 10 às 12 horas.

DEPARTAMENTO MÉDICO — Dr. Pereira Muniz, diàriamente, das 8h 30m às 9h 30m e das 18 às 19 horas; aos sábados, das 8 às 10 horas; dr. Stênio Gusman Tavares, têrças e quintas, das 16 às 17 horas e aos sábados, das 14 às 15 horas; dr. Luís França, de segunda a sexta-feira, das 10 às 11 horas.

Diàriamente, o enfermeiro Francisco de Lima Nunes atende, das 9 às 11 e das 16 às 17 horas, exceto aos sábados.

GABINETE DENTÁRIO — Dr. Geraldo Ferraz, têrças, quintas e sábados, das 9 às 11 horas; dr. Ari de Magalhães, segundas, quartas e sextas, das 17 às 19 horas; dr. Correia Filho, segundas, quartas e sextas, das 9 às 10 horas.

PÔSTO COLETOR DO IAPETC — Êste serviço atualmente está sendo feito para atender aos associados dia e noite para facilitar-lhes pagar suas contribuições.

SERVIÇO DE AUTO SOCORRO — Funciona ininterruptamente, atendendo pelos telefones 43-5319 e 43-4703, ou pessoalmente em nossa sede.

SINDICATO CONDUTORES AUTON. VEIC. RODOV. R. JANEIRO

HORÁRIO DO EXPEDIENTE DOS DEPARTAMENTOS

DESPACHANTES — Prefeitura e IAPETC, das 8 às 11 horas.

PROCURADORIA. — Finanças, às 11 horas.

GABINETE JURÍDICO — Das 10 às 1[illegible] horas, exceto aos sábados.

INSPETORIA — Balcão do Sindicato, das 11 às 17 horas. Fone: 22-4527; aos sábados, das 9 às 11h 30m.

UNIÃO BENEFICENTE DOS MOTORISTAS BRASILEIROS

DEPARTAMENTO JURÍDICO — Das 11 às 12 horas, exceto aos sábados. Drs. Pedro Manes, Mário Guerrera, Milton Carlos Bravo.

DEPARTAMENTO MÉDICO — Dr. José Doraci de Sousa, às têrças, quintas e sábados, das 10 às 11 horas; dr. Daniel dos Santos Jacinto, às segundas, quartas e sextas, das 16 às 17 horas.

GABINETE DENTÁRIO — Dr. Nilton de Sousa Lima, às segundas, quartas e sextas, das 9 às 10 horas. Fichas: das 9 às 9h 30m. Às têrças e quintas, das 14h 30m às 15h 30m.

GABINETE DE ENFERMAGEM — Diàriamente, das 14 às 15 horas.

SERVIÇO DE AUTO SOCORRO — A qualquer hora do dia ou da noite, pedir pelos telefones: 42-4395 e 42-4793, estando munido do recibo de quitação.

DELEGAÇÃO DE VOLTA REDONDA — Delegado: Guilherme Duque Koziewsky. Advogado: dr. Altair Nougueira da Silva.

DELEGAÇÃO DE PIRAÍ — Domingos Morato da Silva.

AVISOS — Os acidentes relativos ao exercício da profissão de motorista deverão ser comunicados dentro de 24 horas, na sede social, de acôrdo com o parágrafo 10º do art. 9º dos Estatutos.

— O associado chamado a Juízo deverá comparecer à sede social, às 11h 30m, a fim de entender-se com o advogado da União.

— Nos dias úteis, depois das 21 horas, domingos e feriados, o auxiliar da Procuradoria atende pelo tel. 29-4674.

SERVIÇO DE TRÂNSITO

EXAME DE MOTORISTAS

Chamadas para o dia 21 do corrente, às 6h 30m: — João Ferreira Bastos, Expedito da Silva, Jorge Pereira da Silva, José Rolim de Albuquerque, José da Costa Cerqueira, Alaíde Ribeiro Kesuta, Antônio D'Angelo, José Antelo Pazos, Tomaz Barroso Mosteiro, Antônio Carneiro da Silva, Durval Sampaio Filho, José Geraldo dos Santos, Hélio Salvador, José Isaac de Lima, João Raposo Branco, Ronaldo José Ferreti, Gerson Pinto de Mendonça, Alaor Teles de Freitas, Sidônio Cândido de Azevedo, Francisco de Sousa Neto, Manuel Machado Pimenta, João Nailor Sepulveda Vilas Boas, Amauri Pacheco, Rui de Freitas, Antônio Vieira Júnior, José Monteiro Teixeira, Lauro Spada Chemeton de Oliveira, Perfeto Fernandes de Almeida, João Paulo de Assis, Antônio de Oliveira Braga, Oscar Moller, Elias Lázaro, Clodemiro Dantas Filho, Francisco Osmar Pinheiro, Evaristo Gomes da Costa Sampaio, Fernando Amilcar Seixas, Jair Silva, José Lourenço Filho, Gine Giácomo Masele, Eugênio Garofalo.

Às 18h 15m: — Anibal Augusto dos Santos, Domingos Soares, Antônio Monteiro, José Machado, Geraldo Gomes de Sá, Francisco Galdino da Silva, Manuel Emídio Alves, Sebastião Pedro Vitoriano, Adelino Gomes, Antônio Lopes, Ivo José dos Santos, Lieser dos Santos, Maria Rodrigues Ferreira Neves, Joaquim Mendes de Vasconcelos Filho, Antônio Ribeiro da Silva, Adil Antônio Zahluth, Antônio Getúlio da Silva, Darcio Freitas, José Moreira das Neves, Sebastião de Oliveira Santos, José de Abreu Vieira, Salvador Paura, Norival Chaves Gomes, Orlando de Medeiros Paiva, Mauricio Amorim, Alberto D'Aurea Sobral Pereira, José Dainel Beluce, José Joaquim dos Santos, Oto Florentin Veit, Hans Joachim Ingo Neukranz, Lúcio João Soares Monteiro, Augusto Marques de Sousa, Rubens Alves Pequeno, Hiedemos Barbosa, Aticlides da Mota, Antônio Felisberto de Ataíde, Silvério Costa de Oliveira, Pedro Horácio Roger Arriola, Heusa de Figueiredo, Vicente de Paula Waldeim, José Fontes Filho.

Às 9h 15m: — Silvio Barroso de Oliveira, João Fernandes Pereira, Eduardo Vidal Alonso Fausto Costa, Alfeu Magalhães Tôrres, Manuel Teixeira de Azevedo, Jeci Manhães, Valdemar Ferreira dos Santos, Osvaldo Rui Rodrigues, Hélio dos Santos Valério, August Alfred Prinzhofer, José da Silva Pinto, Fausto Meneses, Amauri da Silva Queiroz, José da Silva Correia, Valdivia de Melo Marins, Faustino Braz de Sousa, Wilson de Oliveira, Oto Gonçalves Izoti, Elias Possil, Jorge Hall Habil, José de Oliveira, Luís Gonzaga de Moura, Armando Teixeira, Fernando Pinto da Conceição, Alcides Pereira Lapôrt, Nilo Fernandes Cardoso, Milton Fernandes de Azevedo, Kumsky Ivan, João Lourenço Espalser, Alfredo Bisbeci da Costa, Osvaldo Martins da Silva, João Batista, Hélio Tenório dos Santos, Fernando Pascoal, Mário Leocádio Fernandes, Manuel Martins, Antônio Correia Barbosa, Joaquim Correia de Sá, José de Oliveira.

—:—

ESTADUAIS

Às 13h 30m: — Noel Nunes dos Santos, João Marques, Rovalino Gentil Pires da Cruz, Francisco Rodrigues Barreto, Osvaldo da Silva, Manuel Martins Pacheco, José de Oliveira, Manuel Tenório Soares, Geraldo Fernandes, Alzemiro Rodrigues da Costa, José dos Santos Neto, Júlio Felipe da Silva, Manuel Aprígio Fonteles, Humberto Galasso, Hildegardo Joaquim Ribeiro, Gerson Antônio dos Santos, Geraldo Ferreira da Silva Eduardo Alves Vieitas, Luís Gonzaga da Silva, Antônio Batista Alves, Antônio Ricardo Martins, Floriano Orestant, Jordão Borges Ferreira, Abílio Emídio de Araújo, Joe Bezerra de Magalhães, Manuel Fernandes de Oliveira, Solon Coelho Barbosa, Sebastião Santana de Góis, Francisco Xavier, José Antônio Fernandes, Silvano Fabriciano de Mesquita, Antônio Martinho Ramos, José Martiniano de Luna Filho, Edmir José de Araújo, Nélson Marcelo Krohnemberg, José Ferreira, Eliezer Barbosa Cordeiro, Valdelino Epifânio de Lima, João Batista Gonçalves Filho, Jaime Duarte Ribeiro.

A falta à chamada importará no pagamento de nova inscrição.

Assembléia, hoje, para tratar do aumento de salários dos enfermeiros

Reunir-se-ão hoje, em assembléia geral no seu Sindicato de classe, à rua Senador Pompeu, 179, sobrado, os profissionais de enfermagem e demais trabalhadores em hospitais para tratar entre outros assuntos de aumento de salários para todos os profissionais da categoria não atingidos pelo novo salário mínimo.

Debaterão também o problema do desconto das utilidades. Lembra a diretoria que à referida assembléia poderão comparecer todos os integrantes da categoria, associados ou não.

Ameaçam entrar em greve os portuários de Cabedelo

O presidente do Sindicato dos portuários de Cabedelo comunicou ao ministro do Trabalho que a sua classe está propensa a entrar em greve, por não estar sendo cumprido o salário mínimo naquela região.

COMPRA-SE TUDO

Máquinas de costura e de escrever, geladeiras, casas completas e tudo que represente valor.

Tel.: 43-9232

AÇÃO DE GRAÇAS

Transcorrendo no próximo dia 22 (domingo), o aniversário do Exmo. Sr. Coronel RAUL DE ALBUQUERQUE, os seus amigos Manoel de Freitas, Walter Capanema, Djalma da Conceição, David Barroso da Hora e Weller Lettieri Nascimento, todos funcionários do D. C. T., convidam os colegas do aniversariante, mormente os da F. N. M. de quem o homenageado foi por longo tempo Diretor Secretário, e estendendo, o mesmo convite, aos seus colegas de farda do Ministério da Guerra, em que o mesmo ocupa, atualmente, o cargo de Diretor da Divisão de Engenharia e Obras do Exército, e ainda os camaradas do D. C. T., especialmente a Congregação Cívica dos Carteiros do Brasil, e dos seus dignos componentes, para a missa festiva que será celebrada, no domingo, dia 22 do corrente, no Santuário de N. Sra. do Rosário de Fátima, à rua do Riachuelo, 361, às 10 horas, em regozijo por tão auspiciosa data.

SINGER

Vendemos ótimas máquinas SINGER RECONDICIONADAS das antigas 3 gavetas — 10 anos de garantia à prazo com entrada de Cr$ 200,00. Temos também máquinas novas de outras marcas com a mesma entrada — RUY MAFRA & IRMÃO, R. Aristides Lôbo, 134 — Bondes — Estrêla e Santa Alexandrina à porta.

Sanson Vasconcellos Comércio e Indústria de Ferro S. A.

ASSEMBLÉIA GERAL EXTRAORDINÁRIA

(Primeira Convocação)

São convidados os Senhores Acionistas desta sociedade, a reunirem-se em Assembléia Geral Extraordinária, a realizar-se no escritório da sociedade, à rua do Carmo, 43 — 5.º andar, às 10 horas do dia 28 de agôsto do corrente ano, a fim de deliberarem sôbre assunto de aumento de Capital, Reforma dos Estatutos e Interêsses Gerais.

De acôrdo com o dispôsto no artigo n. 91 do Decreto-Lei n. 2627 de 26-9-40, os senhores acionistas deverão depositar suas ações no escritório da sociedade até 48 horas antes da data designada para a realização da Assembléia.

Rio de Janeiro, 17 de agôsto de 1954. — Henrique Pedro David de Sanson, Diretor Presidente.

Laura da Glória Ferreira Mendes

(Viúva Lopo Mendes)

(MISSA DE 7º DIA)

Seus filhos Laura, Ilda, Olga, Lopo Abílio, Abílio Lopo e Nair, genros, noras, netos e bisneta, convidam os demais parentes e amigos para assistirem à missa de 7º dia, que mandarão celebrar amanhã, sábado, dia 21, às 8h30m, no altar-mor da Igreja de São Francisco de Paula, em sufrágio de sua bonissima alma. Antecipadamente agradecem a todos que comparecerem a êsse ato de piedade cristã.

Professor dr. Arnaldo Blake Sant'Anna

(FALECIMENTO)

Sylvia D. Blake Sant-Anna, Paulo Blake Sant'Anna, Maria Regina Blake Sant'Anna, Haroldo Blake Sant'Anna, Claudia Junqueira Blake, Alfredo Blake Sant'Anna, Carmen Jardim Sant'Anna e Judith Sant'Anna Galvão Bueno participam o falecimento de seu querido espôso, pai, sogro e irmão PROFESSOR DR. ARNALDO BLAKE SANT'ANNA, e convidam seus parentes e amigos para o seu sepultamento, hoje, sexta-feira, dia 20, às 15 horas, saindo o féretro da capela Real Grandeza, para o cemitério de São João Batista.

POLVILHO ANTISSÉPTICO GRANADO

BROTOEJAS - ASSADURAS

FRIEIRAS - SUORES FETIDOS

HEMORROIDES

INTERNAS ou EXTERNAS

Rápido alívio com Pomada ManZan

avevita

RAÇÕES PRENSADAS

MOINHO FLUMINENSE S.A.

AV. PRES. VARGAS 463-A

Tel. 43-7398 - Rio de Janeiro

TEATROS E BOITES

BOITE STUD DO TEO

RUA JOAQUIM NABUCO, 11 — (PÔSTO 6)
TÔDAS AS NOITES DOIS «SHOWS»

1º — GONZALO CORTEZ
Cantor Internacional

2º Monumental «show» revista:
"PONTA E DUPLA"
Um milhão de gargalhadas.
De J. MAIA e MAX NUNES.
SPINA o cômico 100%; JANE JOE — a Marilyn Monroe nacional; SHIRLEY ROSS — a garota revelação; TITO MARTINI — astro do Teatro e Cinema e as «Stud Téo Girls». — Direção artística de NELSON FERREIRA.

NÃO HA' COUVERT
Reservas de mesas: — TELS.: 32-9755 e 42-9041.

TEATRO DE BOLSO

Reservas: — Tel.: 27-1037 — Só depois das 13 horas, de têrça-feira e domingo.

«SUA EXCIA. EM 26 POSES»
De Teófilo de Vasconcelos e Silveira Sampaio

HOJE: — AS 21 HORAS.
AMANHÃ: — Vesperal, às 16 horas.

HOJE: — AS 21 HORAS.

TEATRO DULCINA

(Ex-Regina) — Ar condicionado perfeito — Tel.: 32-5817.
HOJE: — AS 21 HORAS.

DULCINA
E
ODILON
No grande espetáculo do ano!

"O Homem da Minha Vida"
de MICHEL DULUD, tradução de BANDEIRA DUARTE.
6ª SEMANA
Reservas de localidades pelo telefone: 32-5817.

EVA NO SERRADOR

HOJE: — AS 21 HORAS.
"HISTÓRIA PROIBIDA"
Engraçadíssima comédia de Manoir e Verhylle. Tradução de Miroel Silveira, extraída de um conto de Boccacio.
No elenco: — MANUEL PÊRA
«Mis-en-scène» de JOSE' MARIA MONTEIRO.
Cenários e figurinos de NILSON PENA.
Rigorosamente proibida até 18 anos.
Bilhetes à venda a partir das 11 horas.

TEATRO GINÁSTICO

Avenida Graça Aranha, 187 — Tel.: 42-4090

TEATRO BRASILEIRO DE COMÉDIA
ESTRÉIA: — DIA 1º DE SETEMBRO.
REPERTÓRIO:
"ASSIM E' SE LHE PARECE", de Pirandello.
Antigone de Anouilh; Pedido de Casamento, de Tchecov; Inimigos Intimos, de Barrilet e Gredy; Seis Personagens à procura de um autor, de Pirandello; Paiol Velho, de A. P. de Almeida; Peça Fôgo, de J. Renard e o Banquete de Lúcia Benedetti.
Assinatura para as seis estréias: na Bilheteria e pelo telefone: 42-4090, a partir das 11 horas.

PREFEITURA DO DISTRITO FEDERAL

TEATRO MUNICIPAL

Direção da Comissão Artística e Cultural

TEMPORADA LÍRICA INTERNACIONAL
Aviso aos srs. assinantes das récitas de gala
HOJE — SEXTA-FEIRA, AS 20H45M — HOJE

RÉCITA EXTRAORDINARIA DE GALA oferecida pelo Exmo. Sr. PREFEITO DO DISTRITO FEDERAL, CORONEL DULCIDIO DO ESPIRITO SANTO CARDOSO em homenagem ao Exmo. Sr. PREFEITO DE ROMA, PROFESSÔR SALVATORE REBECCHINI, em visita oficial a esta Capital, com a ópera em 3 atos de Smétana, nova para o Rio.

A NOIVA VENDIDA

pelo Conjunto dos Artistas Alemães sob a Regência do MAESTRO HUGO BALZER e precedido pela apresentação do famoso ator dramático italiano

MEMO BENASSI

no Monólogo de Anton Tchecow IL TABACCO FA MALE

Esta récita é considerada de Gala, sendo obrigatório, como de costume, o traje a rigor nas Frisas, Camarotes e Balcões Nobres. E' OFERECIDA AOS SENHORES ASSINANTES DAS RECITAS DE GALA, QUE PODERÃO OCUPAR SUAS RESPECTIVAS LOCALIDADES, MEDIANTE APRESENTAÇÃO DE SEUS CARTÕES DE ASSINATURA.

TEMPORADA INTERNACIONAL DE COMÉDIA
Encerra-se hoje a assinatura para 3 únicas récitas noturnas do maior ator dramático italiano da época atual

MEMO BENASSI

E SUA COMPANHIA DE COMÉDIA A SEREM REALIZADAS ENTRE 23 E 29 DO CORRENTE MÊS, COM O SEGUINTE
Repertório: NON SI SA COME, de Pirandello — SPETTRI, de Ibsen — PIU CHE L'AMORE, de D'Annunzio e três peças em 1 ato de Tchecow, IL TABACO FA MALE — IL CANTO DEL CIGNO e TRAGICO CONTROVOGLIA.

Preços desta Assinatura: Frisas e Camarotes: Cr$ 2.880,50 — Poltronas: Cr$ 720,00 — Balcões Nobres: Cr$ 540,50 — Balcões: Cr$ Cr$ 360,50 — Galeria: Cr$ 180,50.

AMANHÃ, SÁBADO, ÀS 20H45M, AMANHÃ
Primeira récita extraordinária (3.ª das 4 cumulativas)

O RAPTO DO SERRALHO

OFERECIDA AOS SRS. ASSINANTES DOS SABADOS NOTURNOS, QUE PODERÃO OCUPAR SUAS RESPECTIVAS LOCALIDADES MEDIANTE APRESENTAÇÃO DOS CARTÕES DE ASSINATURA.
Preços reduzidos — Traje de passeio — Bilhetes à venda.

HOJE, ESTRÉIA, SESSÕES AS 20 E 22 HORAS

Boletim da Diretoria Geral do Pessoal do Exército

Serviço de Estado Maior — Apresentação — Adição — Classificação — Movimentação de oficiais

GABINETE

Q. G. DO EXÉRCITO, CAPITAL FEDERAL, 19 DE AGÔSTO DE 1954
BOLETIM INTERNO N. 186

Para conhecimento desta Diretoria Geral, Diretorias subordinadas e devida execução, publico o seguinte:

SERVIÇO DE ESTADO MAIOR

Aptidão:

Por haverem terminado os estágios nas condições previstas no art. 13 e de acôrdo com o art. 15, tudo do R-177, sejam declarados «Aptos para o Serviço de Estado Maior», os oficiais abaixo mencionados.

— INFANTARIA:

Tenentes-coronéis Olavo Duarte Mendes, Franz Braga Boetger, Francisco Carlos Bueno Deschamps, majores Hélio da Cunha Teles de Mendonça Horácio Lemos Correia e Manuel José Correia de Lacerda.

— CAVALARIA:

Tenentes-coronel Raul Lopes Munhoz e major Hélio Correia de Melo e Luís de Freitas Lima.

— ARTILHARIA:

Tenente-coronel Policarpo de Oliveira Santos e majores Isnard Pereira de Almeida e Omar de Macedo Mazza.

APRESENTAÇÃO DE OFICIAIS

— INFANTARIA:

Coronéis Luís Maia Filho, do Q. G. da 4ª R. M., por ter sido transferido do Q. O. para o Q. E. M. A. e designado para servir no Q. G. da 4ª R. M. e recolher-se no dia 25 do corrente; Eduardo Peres Campelo de Almeida, do Q. E. M. A., por ter sido designado subcomandante da A. M. A. N., desligado do Q. G. da Z. M. L. e entrar em trânsito.

Tenente-coronel João Manuel de Faria Filho, do C. P. O. R. de Belo Horizonte, por retornar a Belo Horizonte.

Major Hélio de Cunha e Teles de Mendonça, do Q. G. da 9ª R. M., por ter vindo a esta capital, com dispensa do serviço, concedida pelo comandante da 9ª R. M.

Capitão Jorge Luís Senra Pessoa, do Q. G. da 5ª D. I., por ter entrado em gôzo de férias e vir gozá-las nesta capital.

Primeiro tenente Zenóbio Cid de Aguiar Borges, do 3º B. C. C. L., por ter sido classificado no 3º B. C. C. L., ter entrado em trânsito com permissão para passar parte do mesmo em Mossoró.

Segundo tenente Gastão Burchardt, do 2º R. I., por ter sido promovido ao pôsto atual em ressarcimento de preterição e classificado no 2º R. I.

— CAVALARIA:

Capitães Paulo Feijó Bins, do 17º R. C., por ter desistido do restante da dispensa e seguir destino; Isaías Duarte, do Btl. Mnt., por ter sido classificado no Btl. Mnt. e recolher-se à sua unidade; Raul Amélio Costa dos Reis Cleto, do 2º B. C. C. C., por ter vindo a esta capital, em gôzo de trânsito.

Segundo tenente Raimundo Ferreira Aragão, do Esq. Recn. Mec., por término de trânsito e ter sido retificada sua transferência, como sendo para o Esq. Rec. Mec. e não no 1-20º R. C., e recolher-se.

— ARTILHARIA:

Tenente Abraham Ramiro Bentes, da I. G. E., por ter retornado da 8ª R. M., onde foi a serviço, acompanhando o general inspetor geral do Exército.

— INTENDÊNCIA:

Tenente-coronel Isaltino Gonçalves Nobre, do E. M. E., por ter sido nomeado para servir no Q. G. da 8ª R. M.

Primeiro tenente José de Assunção Marques, do 13º B. C., por ter vindo a esta capital com 5 dias de dispensa do serviço e regressar dia 22 do corrente.

— VETERINARIA:

Primeiro tenente Hugo da Silva Ramalho, do Sanatório Militar de Itatiaia, por ter sido transferido do 15º R. I. para o S. M. I. e continuar em trânsito até o dia 11 de setembro, nesta capital.

Técnico:

Major Luís Fernando Valim Schneider, da D. O. F., por ter sido classificado na D. O. F.

Adição:

Ao Estado Maior do Exército, como se efetivo fôsse, prestando serviços junto à Comissão de Promoções do Exército, o coronel de Infantaria Amílcar Cardoso de Meneses.

A esta Diretoria Geral, a partir de 14 de agôsto de 1954, o 1º tenente médico dr. Júlio de Andrade, da 1ª-6º G. A. C., em licença para tratamento de pessoa de sua família, nesta capital.

A esta Diretoria Geral, a partir de 17 de agôsto de 1954, o major I. E. Matias do Rêgo Barros, do Estabelecimento de Subsistência da 4ª R. M., em gôzo de 6 meses de licença especial.

Desligamento:

De adido a esta D. G. P., o capitão de Infantaria Luís Antônio Fernandes Barreto, por ter sido retificada sua nomeação para adj. Sec. M. M. do Q. G. da 10ª R. M. O oficial em aprêço já gozou o trânsito a que tem direito.

Inclusão:

No estado efetivo desta D. G. P. e designo para a Divisão de Promoções a Subtenentes e Primeiros Sargentos, o 2º tenente do Q. A. O. de Infantaria Manuel dos Reis Pereira Pinto, que fica à disposição da 2ª Divisão da D. P. A. O oficial em questão é considerado não apresentado.

Exclusão:

Do estado efetivo desta D. G. P., o 1º tenente do Q. A. O. de Artilharia Otacílio da Silva Júnior, em virtude de ter sido tornada sem efeito sua nomeação, conforme item I — 3ª Parte — alínea «g» do B. I. n. 182, de 14 de agôsto de 1954, desta Diretoria Geral. O oficial em aprêço era considerado não apresentado.

Declaração:

Para os devidos fins, que o 2º tenente do Q. A. O. Mário dos Santos, designado para a S3-D1-DPS, em B. I. n. 182, de 14 de agôsto de 1954, pertence à Arma de Artilharia e não conforme fêz público o item I — letra «a» — alínea «b» — 3ª parte, do mesmo boletim.

Instalação:

Concedo 10 dias, a partir de 13 do corrente, ao tenente-coronel de Artilharia Francisco Câmara Simões, classificado na Divisão de Promoções de Subtenente e Primeiros Sargentos.

Concedo 10 dias, a contar de 17 do corrente, ao 2º tenente do Q. A. O. da Arma de Infantaria Janis Zeferino, desta Diretoria Geral.

MOVIMENTAÇÃO

— INFANTARIA:

Nomeação:

Auxiliares de instrutor do Curso de Infantaria do Centro de Preparação de Oficiais da Reserva do Rio de Janeiro, para os anos letivos de 1955 e 1956, os primeiros tenentes Dagmaro Nunes Sabino Pinto e Jéferson Mário Rodrigues Videira, por necessidade do serviço.

Auxiliar de instrutor da Escola Preparatória de Fortaleza, para os anos letivos de 1954 e 1955, o 1º tenente José Gerardo de Frias, por necessidade do serviço.

Classificação:

Por necessidade do serviço, no Q. S. G. e nomeio para servir na Diretoria de Armas, o capitão Deocleciano Sepúlveda.

O oficial em aprêço está adido a esta D. G. P., aguardando classificação.

Designação:

Por necessidade do serviço, para servir no Q. G. da 4ª R. M., o coornel Luís Maia Filho.

— CAVALARIA:

Transferência:

De adido ao R. Rec. Mec. para adido a esta D. G. P., aguardando classificação, o capitão João Carlos Ccìatore.

Classificação:

Por necessidade do serviço, no Q. S. G. e nomeio para servir no Q. G. da 2ª D. I., o capitão Glaicon Bráulio dos Santos, que se encontra adido ao 2º Esq. Rec. Mec., aguardando classificação.

Nomeação:

Sem ônus para a Fazenda Nacional, para servir no Q. G. da 1ª D. I., o 2º tenente do Q. A. O. Francisco Peres de Farias, que serva na D. G. do Serviço Militar.

Exoneração:

Das funções de instrutor do Curso de Cavalaria no Colégio Militar, o capitão Pedro Dória Passos.

— ARTILHARIA:

Nomeação:

Por necessidade do serviço, de acôrdo com o artigo 15 da lei n. 600-A, de 24 de dezembro de 1948, o coronel Antônio Henrique Almeida de Morais, para as funções de chefe de Gabinete do Estado-Maior das Fôrças Armadas.

Retificação de transferência:

Como sendo «por necessidade do serviço» a transferência do 1º tenente Rogério Arcuri, do 2º G. O. 155 para a 1ª Cia. Leve de Manutenção, publicada no B. I. de 29 de julho último.

— ENGENHARIA:

Transferência:

Sem ônus para a Fazenda Nacional da 12ª Cia. Com. para a 1ª Cia. Dep. Man. Eng. o 1º tenente Pedro Valdi de Alcântara.

General de Divisão LAMARTINE PEIXOTO PAIS LEME
Diretor Geral do Pessoal
PAULO GALVÃO
Coronel Chefe do Gabinete

Dr. Almerio de Lemos Basto

Cirurgia Geral — Doenças de Senhoras — Partos — Tratamento Pré-Natal
ASSEMBLÉIA, 98 — 7º
Diàriamente, 13 às 15 horas (exceto aos sábados). — Tel.: 22-1549.

DR. LAURO COUTINHO

RAIOS X
Exames em domicílio
Rua Sta. Luzia, 732 — 9º. andar — Tel.: 52-8624 — 29-4082.

PÓ DE MATRICÁRIA

e Fosfato de Cálcio, composto
COELHO BARBOSA
MEDICAÇÃO RECALCIFICANTE
Facilita a Dentição, Corrigindo e Prevenindo Todos os Males
Homeopatia em Papàizinhos
A VENDA NAS DROGARIAS E FARMACIAS

COMPRO 1 PIANO

32-3857

Pagamento à vista — mesmo que necessite consertos, não faço questão de preço e nem de marca

Proprietários

Pagando a mesma taxa usual, os proprietários recebem, antecipadamente, em nossos escritórios, no fim de cada mês o valor total de sua renda, deixando por nossa conta os aluguéis dos inquilinos faltosos e impontuais.

Também nenhuma despesa terão com advogados e custas judiciais se quiserem despejar o inquilino por falta de pagamento de aluguéis.

Consultas sem compromisso
Imóveis Santa Rita Ltda.
RUA TEÓFILO OTONI, 113, 4.º — TELEFONE: 23-4089

CÍRCULO VICIOSO DEPLORÁVEL

A TESE do fortalecimento dos Municípios do Brasil é velha como a Sé de Braga, e não acreditamos que exista alguém que lhe seja realmente contrário, mesmo porque é impossível desejar um todo nacional forte se as suas partes constitutivas são fracas.

Variam, porém, e com grande amplitude, os programas propostos para que tal finalidade seja atingida. E' certo que a grande maioria do povo brasileiro cada vez está mais segura de que os Municípios vão se fortalecendo com o evidente progresso alcançado pelo país nos últimos tempos (apesar de tôda a série de desmandos que se processam ante nossos olhos, no campo econômico e financeiro!). Mas êsse parece não ser o pensamento de uma parcela dos nossos municipalistas oficiais, que não sem uma dose de ingenuidade afirmam que «a vida municipal vai-se exaurindo progressivamente, entre nós, encurralada num círculo, vicioso deplorável». — pensamento êste que equivale, a acreditar-se poder um homem aumentar as suas fôrças ao mesmo tempo em que se processa uma atrofia de seu sistema muscular.

A tese do «círculo vicioso deplorável», serve, essencialmente, para justificar o reclamo de uma nova distribuição de rendas fiscais, de modo que do total dos impostos arrecadados em cada Município, a maior parte lhes caiba. E êste é o ponto que merece todo o reparo, pois se tal acontecesse, no momento presente, estaríamos exatamente condenando ao aniquilamento a grande maioria dos Municípios e fortalecendo os que já são prósperos. Há, por certo, da parte dos que assim pensam, uma inimizade para com as estatísticas. Do contrário, o que defenderiam seria o fortalecimento financeiro da União, depois, uma melhor distribuição, centralizada, das rendas desta. Senão vejamos.

Em 1951, por exemplo, dos 27,4 bilhões de cruzeiros arrecadados pela União, 10,8 bilhões o foram no Distrito Federal e 10,2 no Estado de São Paulo, sendo que 2/3 desta importância no Município da sua capital. Basta isto para se ter noção do que representa a arrecadação nas capitais. Se fôsse seguida a orientação do municipalismo oficial, o resultado seria que o Distrito Federal e o Município de São Paulo (e os de outras capitais e Municípios privilegiados) certamente poderiam aumentar de muito os salários e o número de seus funcionários, mas fora de dúvida ficaria que centenas de Municípios pobres do Brasil deixariam de ser servidos por correios e telégrafos, perderiam alguns dos atuais serviços sanitários, escolares, etc., já que com a diminuição do orçamento da União, êsses serviços teriam de ser sacrificados.

Ao afirmar constantemente que a União fica com a parte do leão das rendas arrecadadas (quase 50% do total, em 1951), alguns municipalistas esquecem-se de olhar o detalhe e constatar que esta percentagem varia muito para cada Estado, sendo de apenas 16% no Espírito Santo e atingindo o máximo de 75% no Distrito Federal. Cresce, assim, de acôrdo com a importância da indústria local. Se dispuséssemos dessa discriminação por Município seria fácil comprovar que, para os mais pobres, a percentagem será de 6 a 8%. Os impostos destinados à União são os que incidem em atividades secundárias e terciárias, ou sôbre a renda. São, portanto, impostos em relação direta com o grau de progresso.

Comércio, Produção e Finanças

Câmbio livre

O mercado de câmbio livre funcionou, ontem, fraco.

O Banco do Brasil afixou as seguintes taxas:

	Abert.	Fech.
Dólar (venda)	63,50	63,50
Dólar (compra)	62,00	62,00
Libra (venda)	—	—
Libra (compra)	—	—
Franco francês (venda)	—	—
Franco francês (compra)	—	—
Corôa sueca (venda)	—	—
Corôa sueca (compra)	—	—
Corôa dinamarquesa (venda)	—	—
Corôa dinamarquesa (compra)	—	—
CONVENIO ALEMÃO		
Dólar (venda)	—	—
Dólar (compra)	—	—
OUTROS CONVENIOS		
Dólar (venda)	—	—
Dólar (compra)	—	—
CONVENIO ARGENTINO		
Dólar (compra)	—	—

BANCOS PARTICULARES

Abertura	Cr$	Cr$
Dólar (venda)	64,00	
Dólar (compra)	62,50	
Libra (venda)	179,00	
Libra (compra)	175,00	
Fechamento	**Cr$**	**Cr$**
Dólar (venda)	66,00	
Dólar (compra)	64,50	
Libra (venda)	182,00	
Libra (compra)	178,00	

Câmbio oficial

O mercado de câmbio oficial abriu hoje em posição estável, e o Banco do Brasil para cobranças em geral, para remessas e quotas autorizadas, declarou vender libras à vista para entrega pronta a Cr$ 52.6960, e dólares a Cr$ 18.82.

Aquêle Banco comprava letras de exportação, a Cr$ ... 51.4080 sôbre Londres e a Cr$ 18.36 para Nova York.

Assim fechou inalterado.

O Banco do Brasil afixou as seguintes taxas:

	Vendas	Compras
Dólar, à vista	18.82	18.36
Libra	52.6960	51.4080
Franco suíço	4.4250	4.2816
Franco francês	0.0538	0.0525
Pêso boliviano	0.3137	—
Escudo	0.6607	0.6328
Franco belga	0.3799	0.3639
Corôa sueca	3.6402	3.5513
Corôa dinam.	2.7499	2.6340
Pêso argentino	1.3520	1.3101
Pêso uruguaio	5.7997	5.5805
Florim	4.9704	4.8489
Corôa tcheca	2.6139	2.25

OURO FINO

O Banco do Brasil comprou a grama de ouro fino, na base de 1.000/1 000 em barra ou amoedado, ao preço de Cr$ .... 20.8176.

CAMARA SINDICAL

Registraram-se, as seguintes médias cambiais em 17 do corrente:

Países	Mercado Livre Cr$
América do Norte-Dólar	67,50
Canadá — Dólar	69,20
Inglaterra — Libra	182,65
Portugal — Escudo	2,3225
Suécia — Corôa	9,75
Suiça — Franco	15,85
	Mercado Oficial
América do Norte-Dólar	18,82
Dinamarca — Corôa	2,7499
França — Franco	0,0538
Inglaterra — Libra	52,6801
Portugal — Escudo	0,6607
Suécia — Corôa	3,6402
Suiça — Franco	4,4250
	Moedas
América do Norte-Dólar	63,48
Argentina — Pêso	2,49
França — Franco	0,18
Inglaterra — Libra	181,00
Itália — Lira	0,1050
Portugal — Escudo	2,29
Uruguai — Pêso	20,40

MÉDIAS PONDERADAS:

Operações de compra no mercado livre em 18 do corrente:

	CR$
Dólar	63,31
Libra	175,20
Corôa dinamarquêsa	0,8919
Franco francês	0,1610
Franco belga	1,1520
CONVÊNIOS:	
Dólar alemão	57,54
Dólar argentino	64,68
Dólar slavo	57,60
Dólar japonês	58,50
Dólar tcheco	57,60
Dólar polonês	58,50

Câmbios estrangeiros

NOVA YORK, 19.

À vista, sôbre:	Abert.	Fech.
Londres — p/£	2.8112/2.8125	2.8137/2.8150
Berna — p/F	23.32/23.33	23.32/23.33
Bélgica — p/F	2.0000/2.0025	2.0000/2.0025
Paris — p/F	0.2843/0.2856	0.2843/0.2856
Montevidéu — p/P	30.37/30.62	30.50/30.75
Montreal — p/$	1.0311/1.0343	1.0312/1.0325
Lisboa — p/Esc.	349/350	349/350
Buenos Aires — p/P.	7.15/7.25	7.15/7.25
Rio de Janeiro — Cr$	1.56/1.59	1.56/1.59
Amsterdam (livre) p/G.	26.41/26.42	26.41/26.42
Estocolmo — p/G.	19.34	19.34
Madrid — p/P.	2.36	2.36

LONDRES, 19.

À vista, sôbre:	Abert.	Fech.
Londres — p/£	2.8118/2.8131	2.8118/2.8131
Paris — p/F	981.50/981.62	981.50/981.62
Canadá — p/$	2.7237/2.7250	2.7256/2.7262
Bruxelas — p/ FB	139.87/139.90	139.90/139.92
Buenos Aires — p/P.	38.75/39.12	38.75/39.12
R. Janeiro — p/Cr$	160/180.00	160/180.00
Lisboa — p/Esc.	79.90/80.00	79.90/80.00
Montevidéu — p/P.	8.78/8.83	8.78/8.83
Copenhague — K L	14.5037/14.5062	14.5037/14.5062
Estocolmo — LK	14.5037/14.5062	14.5037/14.5062
Berna — p/F	12.1987/12.20	12.1987/12.20
Amsterdam — p/F	10.6162/10.6175	10.6162/10.6175
Oslo — K L	20.01/20.0150	20.01/20.0150
Gênova — p/L.	1.725/1.775	1.725/1.775
Berlim (marco bloq.)	12.75/12.81	12.75/12.81
Praga — k K.	20.10/20.22	20.10/20.22
Madrid — p/P.	30.66	30.66

BUENOS AIRES, 19.

À vista, sôbre:	Abert.	Fech.
Londres, t/compra — P./£	39.05	39.05
Londres, t/venda — P./£	39.61	39.61
N. York, t/venda — P./US$ 100	1.394.75	2.394.75
N. York, t/compra — P./US$ 100	1.395.00	1.395.00

MONTEVIDÉU, 19.

À vista, sôbre:	Abert.	Fech.
Londres, t/venda — P./£	9.06	9.06
Londres, t/compra — P./£	9.01	9.01
N. York, t/venda — P./US$ 100	326.50	326.50
N. York, t/compra — P./US$ 100	326.00	326.00

Bôlsa de Valôres

Estêve a Bôlsa, ontem, com trabalhos de pequena monta e seus negócios de maior importância. Fecharam calmas e sem alteração de importância as apólices da União, as de Minas e São Paulo, de sorteio e de renda e as obrigações de guerra. Os demais títulos em atividade permaneceram sem alteração e estáveis.

VENDAS REALIZADAS ONTEM

	Apolices	CR$
5	Unif.	650,00
10	D. Emis., Nom.	640,00
194	Idem — port.	768,00
36	Idem	770,00
68	Idem, emp. antigos	700,00
8	Idem	715,00
15	Reajustamento	755,00
166	Idem	758,00
	Obrigações:	
5	Tes. Nacional, 1921	800,00
10	Tes. Nacional, 1939	830,00
1	Guerra, Cr$ 100,	75,00
8	Idem	76,00
3	Idem, Cr$ 200,	150,00
3	Idem	152,00
8	Idem, Cr$ 500,	375,00
2	Idem	380,00
22	Idem, Cr$ 1.000,	780,00
4	Idem	785,00
3	Idem	790,00
500	Idem	795,00
28	Idem, Cr$ 5.000,	3.920,00
35	Idem	3.930,00
20	Idem	3.940,00
	Estaduais — Apls.:	
2	Minas — popular	210,00
119	Minas, Rec. Econômica, 2ª série	525,00
181	Idem, 3ª série	505,00
220	Minas, 1934, pt., 1ª ser.	113,00
289	Idem, 2ª série	103,00
150	Idem, 3ª série	108,00
19	E. Rio, Cr$ 500, 6%, Nom.	170,00
1	São Paulo	160,00
156	S. Paulo, Uniform.	790,00
	M. do D. Federal:	
59	Emp. 1931, port.	155,00
	M. dos Estados:	
1	Niterói, pt., Cr$ 600, 5%	210,00
	Bancos — Ações:	
66	Créd. Pessoal — Cr$ 100,00 — Ord.	150,00
65	Idem — Pref.	130,00
614	Port. do Brasil, Nom. Cr$ 200,	400,00
	Companhias:	
20	Corcovado, Cia. Seg. de Vida, Cr$ 1.000,	1.000,00
20	Segs. Cruz. do Sul — Cr$ 500,	500,00
178	Textil Al. Industrial, Cr$ 200,	200,00
10	Arno S. A. Ind. e Comércio, Pref., — Cr$ 1.000,00	1.400,00
75	Brahma, Ord., Cr$ 200,	565,00
300	Idem — Pref.	560,00
30	Mesbla, Cr$ 200,	233,00
184	B. Mineira, port., Cr$ 1.000,00 —	1.350,00
100	Sid. Mannesmann, Cr$ 1.000,00	1.045,00
100	Idem	1.048,00
20	Idem	1.050,00
300	Sudeletro, Ord., — Cr$ 1.000,00	1.400,00
	Debêntures:	
500	D. de Santos (Cia.), Cr$ 200, 7%	170,00
	Let. hipotecárias:	
100	Bco. Pref. do Dist. Federal, 7%, Cr$ 1.000,	760,00

Stock Exchange de Londres

LONDRES, 19.

TITULOS BRASILEIROS

Conversão, 1910, 4%	48.10. 0
Emp. de 1918, 5%	49.15. 0
Rio de Janeiro, 1927, 7%	28. 0. 0
Bahia, 1928, 5%	28. 0. 0
D. Federal, »% (nac.)	33. 0. 0
Titulos diversos:	
City of São Paulo Improvements and Freehold, Co. Pref.	96. 0. 0
Bank of London & South America Ltda	5. 5. 0
São Paulo Gás Co., Ltda. Pref.	7. 0. 0
Cables & Wireless, Ltda., Ord. (novos títulos)	1.19. 0
Ocean Coal & Wilson Ldt.	0. 2. 3
Imperial Chemical Industries, Ltda., ex-cap.	1.17. 3
Lloyd's Bank Ltda. «A», «Sears»	3. 4. 3
São Paulo Railways Co., Ltda. (ações de 10 shilins)	0. 3. 7
Rio Flour Mills & Granaries	2. 3. 9
TITULOS ESTRANGEIROS	
Consols, 3½%	68.10. 0
Emp. de Guerra Britânico, 3½%, 1939-47	91. 7. 6
Shell Transp. Trading	5. 1. 6
Canadian Eagle Oil	1.12. 6
Royal Dutch Petroleum	40.10. 0

Café

O mercado de café disponível funcionou, ontem, firme e sem alteração nos preços. O tipo 7 foi cotado ao preço anterior de Cr$ 340,00, por 10 quilos, e durante os trabalhos venderam-se 500 sacas. Fechou inalterado. Entradas, 17.083 sacas, sendo 1.461 pela Leopoldina, e 15.622 pela estrada de rodagem. Embarques, 13.400 sacas, sendo 7.576 para a Europa; 5.524 para a América do Sul, e 300 para a América do Norte. Existência, 351.288. Café despachado para embarques, 62.142 sacas.

COTAÇÕES POR 10 QUILOS

Tipo 3	349,60	Tipo 6	342,40
Tipo 4	347,20	Tipo 7	340,00
Tipo 5	344,80	Tipo 8	336,00

Pauta — Estados de Minas: Café comum, Cr$ 34,00. Idem, fino, Cr$ 45,00.

Estado do Rio: café comum, Cr$ n/c.

CAFE' A TERMO

ABERTURA

	Vend.	Comp.
Agôsto	334.00	s/c.
Setembro	337.00	333.00
Outubro	343.00	338.00
Novembro	348.00	344.00
Dezembro	s/v.	345.00
Janeiro, 1955	s/v.	350.00
Vendas		500 sacas

Mercado firme.

FECHAMENTO

Meses:	Vend.	Comp.
Agôsto	s/v.	325.00
Setembro	332.90	s/c.
Outubro	339.00	s/c.
Novembro	346.00	s/c.
Dezembro	349.90	345.00
Janeiro, 1955	355.00	s/c.
Vendas		500 sacas

Mercado calmo.

EM SANTOS

SANTOS, 19.

(Disponível)

POR 10 QUILOS

	Hoje	Ant.
Número 4: Estilo Santos	450.00	450.00
Número 4: Santos Riado	430.00	430.00
Número 4: Sem descrição	397.50	397.50
Mercado	Est.	Firme
Embarq.	4.868	8.351
Entradas	15.685	15.597
Exist.	2.421.190	2.410.378
Saídas	651	—

TERMO

Contrato «B»

	Vend.	Comp.
Agôsto	398.00	398.00
Setembro	400.40	400.40
Dezembro	403.90	403.90
Janeiro, 1955	407.40	407.40
Março, 1955	406.50	406.50
Maio, 1955	403.90	403.90
Julho, 1955	403.90	403.90
Vendas		
Mercado	Firme	Paral.

Contrato «C»

Meses:	Abert.	Fech.
Agôsto	482.50	486.50
Setembro	479.90	479.90
Dezembro	480.00	489.00
Janeiro, 1955	489.50	489.50
Março, 1955	495.50	495.50
Maio, 1955	495.80	495.80
Julho, 1955	490.30	490.90
Vendas	—	1.500
Mercado	Est.	Firme

NO ESP. SANTO

VITORIA, 19.

Tipo 7—8, Cr$ 298.30, por 10 quilos.

Mercado firme.

— No preço acima já está incluída a taxa do impôsto sôbre vendas e consignações.

EM NOVA YORK

N. YORK, 19.

Contrato «S»:	Abert.	Fech.
Em setembro	77.24	77.24
Em dezembro	74.50	74.50
Em março, 1955	70.70	70.70
Em maio, 1955	69.25	69.25
Em julho, 1955	67.45	68.05
Vendas		78.000 sacas

Na abertura — Frouxo, com baixa de 200 pontos. No fechamento — Frouxo com baixa de 140 a 200 pontos.

DISPONIVEL

	Hoje	Ant.
Santos mole:		
Tipo Santos, n. 2	n/c.	n/c.
Tipo Santos, n. 4	n/c.	n/c.
Estritamente mole:		
Tipo Santos, n. 2	n/c.	n/c.
Tipo Santos, n. 4	n/c.	73.00/73.50
Tipo Rio, n. 7	59.00	60.50

MERCADOS DIVERSOS

Açúcar

O mercado dêste produto funcionou, ainda ontem, estável e sem alteração nos preços. Entraram, 10.950 sacos do Estado do Rio, e saíram 8.507, ficando em estoque 23.162 ditos.

em depósito 20.719 ditos.

Cotações por 60 quilos:

Branco cristal	300,00	325.00
Mascavinho	290,00	291.00
Mascavo	280,00	281.00
Cristal amarelo	185,00	185.00

EM PERNAMBUCO

RECIFE, 19

Cotações por 60 quilos:

Usina de primeira	220.00
Cristal	180,00
Demerara	160,00

Posição estável.

Entradas	—	6.085
Do 1º set.	8.048.347	8.048.347
Export.		4.875
Exist.	122.194	124.194
Cons. local	2.000	2.000

Algodão

O mercado de algodão em rama regulou, hoje, estável e sem alteração nos preços. Entradas, não houve, e saíram 375, ficando em estoque 15.895 fardos.

Fibra longa:	
Seridó, tipo 3	305,00 a 310,00
Seridó, tipo 4	30000, a 305,00
Fibra média:	
Sertões, tipo 3	275,00 a 280,00
Sertões, tipo 5	280,00 a 285,00
Ceará, tipo 3	275,00 a 280,00
Ceará, tipo 5	255,00 a 260,00
Fibra curta:	
Matas, tipo 3	235,00 a 240,00
Matas, tipo 5	195,00 a 200,00
Paulista, tipo 3	Nominal
Paulista, tipo 5	240,00 a 242.00

EM S. PAULO

S. PAULO, 19.

COTAÇÕES POR 10 QUILOS

Entregas:	Abert.	Fech.
Em outubro	26.10	26.50
Em setembro	27.50	27.30
Em dezembro	28.15	28.10
Em março, 1955	27.70	27.80
Em maio, 1955	27.00	27.00
Vendas	40.000	290.000
Mercado	Firme	Firme

DISPONIVEL: tipo 4, Cr$ 27.13; tipo 5, Cr$ 26.00; tipo 6, Cr$ 24.27.

EM PERNAMBUCO

RECIFE, 19.

«Compradores»: Matas, tipo 3, Cr$ 320,00; sertões, tipo 5, Cr$ 345,00.

Mercado estável.

Entradas	—	298
Do 1º setembro	342.558	342.558
Exportação	—	—
Existência	37.221	37.921
Cons. local	700	700

EM NOVA YORK

N. YORK, 19.

Meses:	Abert.	Fech.
Em outubro	34.21	34.12
Em setembro	34.46	34.40
Em março	34.71	34.65
Em maio, 1955	34.89	34.86
Em julho, 1955	34.83	34.80
Em outubro, 1955	34.16	34.21
Am. Sp. Mid.	—	35.15

Na abertura — Irregular, com alta de 2 e baixa de 1 a seis pontos. No fechamento — Estável, com baixa de 1 a 10 pontos.

Cacau

N. YORK, 19.

Meses:	Abert.	Int.
Em setembro	59.30	59.30
Em outubro	55.50	55.50
Em março, 1955	52.04	52.04
Em maio, 1955	51.10	51.10
Em julho, 1955	50.24	49.40
Vendas		89 contratos

Na abertura — Frouxo, com baixa de 99 a 100 pontos. No fechamento — Frouxo, com baixa de 84 a 100 pontos.

Trigo

CHICAGO, 19.

FECHAMENTO

Preço bushel, p/entrega:

Meses:	Abert.	Fech.
Em setembro	2.1325	2.1300
Em dezembro	2.1675	2.1650

Gêneros

O mercado verificado foi o seguinte:

	Entr.	Saídas
Feijão (sacos)	2.550	1.500
Farinha (sacos)	10.517	4.000
Açúcar (sacos)	1.500	1.000
Arroz (sacos)	44.268	8.000
Banha (caixas)	5.235	2.500
Milho (sacos)	7.831	4.500
Charque (fard.)	—	150

NOTAS ECONÔMICAS

Agrava-se novamente o problema da energia em São Paulo

Devem ser espontâneamente aceitos os sacrifícios desta natureza, declara um membro da F. I. E. S. P.

O prof. Antônio Carlos Cardoso, em reunião efetuada na Federação das Indústrias do Estado de São Paulo, reiterou aos industriais paulistas, a recomendação de que deve ser realizada a maior economia possível no consumo de energia elétrica, principalmente nos próximos 90 dias, em que não seria possível enfrentar o grave problema decorrente do impressionante rebaixamento do nível das águas do reservatório Billings, da Light. Disse o professor Antônio Carlos Cardoso que os industriais que possuem geradores devem utilizá-los dentro do máximo de sua capacidade de produção de energia, a fim de que se possa conjurar uma crise que, se já é sensível, poderá entretanto agravar-se de modo imprevisível nas próximas semanas. Afirmou ainda o professor Antônio Carlos Cardoso que os sacrifícios dessa natureza devem ser espontâneamente aceitos não só pela indústria, como também pelo comércio e pelos particulares, pois as consequências que poderão advir do colapso do sistema do Cubatão atingiriam a todos, indistintamente, provocando, na melhor das hipóteses, um racionamento ainda mais rigoroso que o atual, o que não se poderia admitir sem provocar a paralisação da produção.

Ainda congestionado

O pôrto de Santos, continua congestionado, apresentando um total de vinte e seis navios aguardando vez para operações de carga e descarga. Trata-se de vinte e quatro navios de longo curso e cinco de cabotagem. (ASP)

Missão Econômica

Encontra-se em São Paulo, procedente do Rio de Janeiro, a Missão Econômica do Chile, de que fazem parte os srs. Max Nolff, Armando Bueno e Octavio Etchegoyen.

Nova diretoria

Empossou-se ontem, a diretoria da Federação do Comércio do Estado de São Paulo, recentemente eleita. A solenidade contou com a presença de representantes do comércio, da indústria, da agricultura, de autoridades do Estado, de delegados de numerosas entidades de classe, sindicais e civis, de todo país.

Congresso de Economia Humana

Em cerimônia presidida pelo governador Lucas Garcez, instalou-se ontem à noite o Primeiro Congresso Internacional de Economia Humana, importante conclave que reúne nesta capital representantes de 13 países. (ASP).

Concentrações de cafeicultores

Promovidas pela Associação Paranaense de Cafeicultores, deverão realizar-se, a partir de 22 do corrente, durante cinco domingos consecutivos, reuniões de lavradores para tratar de assuntos de interêsse da classe. A primeira dessas reuniões se realizará em Jacarezinho, seguindo as de Cornélio Procópio, Maringá, Apucarana e Londrina. (ASP).

Oportunidades comerciais

Firmas britânicas que desejam importar do Brasil: onix — David Gibson, Esq., 5 King's Court, Castlebar Park, Ealing, London W. 5, England; crina animal — Tanners Products Company Limited, Rochdale, Lancashire, England; carne em lata — Anson & Lee (Food Supplies) Limited, 44, Fish Street Hill, Monument, London E. C. 3, England; cêra de carnaúba, cacau — Henry Denny & Sons Limited, Hibernia Chambers, London Bridge, London S. E. 1, England; cacau da Bahia — Mc Finn, 6 Great St. Thomas Apostle, London E. C. 4, England; pinho do Paraná — «Exsud», American Minerals & Products Co. Limited, 26/27, Conscross Street, London E. C. 1. — L. Lightbill & Co. Limited, 119-125, Great Ancoats Street, Manchester, 4, England; madeiras em geral — Isaac Moldan Brother & Sons Ltd., 5, Lloyds Avenue, London E. C. 3, England; ramie — Glenix Fabrics Limited, 35, St. Mary's Road, Downfield, Dundee, Scotland.

Centenário da Associação Comercial de São Luís

A fim de participar das festividades comemorativas do I Centenário da fundação da Associação Comercial de São Luís, atendendo a convite especial que lhe foi dirigido pelo presidente da entidade, sr. Arnaldo de Jesus Ferreira, o presidente da Confederação Nacional do Comércio viajará hoje, por via aérea, para o Maranhão.

Na oportunidade, o sr. Brasilio Machado Neto, pronunciará, por solicitação das classes conservadoras locais, uma conferência sôbre questões relativas à produção e ao comércio brasileiro, fixando aspectos da atual conjuntura econômica nacional.

MOVIMENTO MARITIMO

Navios	Proced.	Ent.	Saídas	Destino	Telefones
Cap. Costermas	Bruxelas	20	—	—	23-0483
Wako Maru	Japão	20	—	—	23-2000
Del Mundo	B. Aires	20	—	—	23-4134
Bowplate	B. Aires	20	—	—	23-3352
Brasil	—	—	20	B. Aires	43-0910
Altair	B. Aires	20	20	Roterdam	23-2000
Santa Teresa	—	—	20	Hamburgo	23-3040
Lóide Equador	—	—	20	Gênova	23-1771
Debrett	—	—	20	B. Aires	42-4156
Alberto Dodero	—	—	20	B. Aires	43-1093
Andes	Southamp.	20	20	B. Aires	23-2161
Antonina	P. Norte	20	—	—	23-3443
Sunnanland	P. Norte	20	—	—	23-0483
Santa Inês	Hamburgo	21	—	—	23-3040
Santa Maria	Santos	22	—	—	23-2930
Del Vento	N. Orleans	22	—	—	23-4134

NAVIOS ATRACADOS NOS CAIS DO PÔRTO DO RIO DE JANEIRO

19 de agôsto de 1954

CAIS DA GAMBOA

Armazens	Nomes	Matrículas	Serviço
P. Mauá	Santa Lucia	Nacional	—
P. Mauá	St. Thomas	Inglês	Importação
Provisório	Arizona	Dinamarq.	Exportação
Provisório	Alberto Dodero	Argentino	Importação
N. 1	North King	Pan.	Importação
N. 2	Santa Teresa	Alemão	Importação
N. 2	C. B. Esperanza	Espanhol	Importação
N. 3	Lóide Honduras	Nacional	Importação
N. 4	Brazil	Americano	Importação
N. 5	Debrett	Inglês	Importação
N. 6	Lóide Uruguai	Nacional	Importação
N. 7	Rio Lujan	Argentino	Importação
N. 8	Borgland	Norueguês	Importação
Pat. 8/9	Mormactide	Americano	Importação
Pat. 8/9	Amapá	Nacional	Importação
Frigorífico	Rio Mendoza	Argentino	Imp.-Exp.
Pat. 9/10	Arquimedes	—	Importação
N. 10	Blumenau	Alemão	Importação
N. 11	Ecuador	Sueco	Importação
N. 12	Rio Belém	Argentino	Importação
N. 13	Duque de Caxias	Nacional	Importação
N. 14	Sinuelo	Nacional	Importação
N. 15	Piauí	Nacional	Importação
N. 16	Charrua	Nacional	Importação
N. 17	Rio Minho	Nacional	Importação
N. 17	Amaragi	Nacional	Importação
N. 18	Guarani	Nacional	Importação

CAIS DE SÃO CRISTÓVÃO

N. 22	Le Maire	Francês	Importação
N. 23	Punta Del Este	Uruguaio	Importação
N. 24	B.D.T. 3	Argentino	Importação
P. Minério	Jaboatão	Nacional	Importação
P. Carvão	Siderúrgica 4º	Nacional	Importação
N. 20	Guaratan	Nacional	Importação

CAIS DO CAJU

P. Madeiras	Ipê	Nacional	Importação
P. Madeiras	N. S. de Lourdes	Nacional	Importação
N. 31	Serafim Donato	Nacional	Importação
N. 31	Lili	Nacional	Importação
N. 31	Tauete 2º	Nacional	Importação
N. 32	21 de Abril	Nacional	Importação
N. 32	Norte	Nacional	Importação
N. 32	São José	Nacional	Importação
N. 33	Itapema	Nacional	Importação
N. 33	Oto	Nacional	Importação
N. 33	Themis	Nacional	Importação

VAPORES DE LONGO CURSO — AGUARDANDO ATRACAÇÃO: — 15-8: St. Thomas, Freya Torm e Lóide Chile. — VAPORES DE CABOTAGEM — AGUARDANDO ATRACAÇÃO: — Nenhum. — IATES DE PEQUENA CABOTAGEM — AGUARDANDO ATRACAÇÃO: — 17-8: Navemonica.

VIDA BANCÁRIA

Instituto dos Bancários

PROCESSOS DESPACHADOS PELO DELEGADO REGIONAL

BENEFICIO ENFERMIDADE: — Concedidos: Geraldo de Freitas Assunção, Artur Portela Barreto; Wilson Gonçalves Campos; Norberto de Siqueira; Luís Joaquim Martins; Jorge Correia Carvalho; Jorge Modesto Lacerda; Geraldo Arcanjo de Ataíde; Cordélia Freire; Luís Batista Neto; Paulo Guajará da Cruz Saldanha; Silvio da Fonseca Cardoso; Maria Margarida Moerbeck de Campos; Neide Pereira de Sousa.

Prorrogados: — Ricardo Soares da Costa Guimarães; Moisés Pêgo Gonçalves; João Araújo de Morais; Roberto Portela; Antônio Silva Oliveira Guimarães; Ivone Glech; Júlio Morais; Tiziano Pegoraro.

Indeferido: Orlando Alves de Morais;

BENEFICIO MATERNIDADE. — 1 período: Domingos Ponso.

Total: Dinorá Gazen; Sebastião Agostinho; Manuel Prevot Ribeiro.

AUXILIO — FUNERAL: — Alvaro de Almeida.

Notícias diversas

O 3º ANIVERSARIO DA ATUAL ADMINISTRAÇÃO DO I. A. P. B.

Os amigos e colegas do presidente do Instituto dos Bancários mandou celebrar hoje, às 10 horas na Igreja da Candelária missa solene em ação de graças pelo 3.º aniversário de sua administração.

CAMPEONATO INTER SINDICAL

A representação do Sindicato dos Bancários, continua disputando o torneio inter-sindical de futebol, promovido pelo «Serac» do Ministério do Trabalho, com brilhantes vitórias.

Ontem, no campo do Engenho de Dentro, teve a representação bancária mais uma partida.

INSTITUTO DOS BANCARIOS

Mais dois centros sociais inaugurados

Serão encerradas hoje e amanhã as comemorações do terceiro aniversário da administração do dr. Francisco Túlio Peixoto de Alencar na presidência do Instituto dos Bancários.

Amanhã, às 16 horas, nesta capital, terá lugar a solenidade de inauguração do novo Centro Social do Edifício «Presidente Vargas», à praça São Salvador.

Domingo, 22, as comemorações serão encerradas com uma solenidade às 16 horas, no Conjunto Agamenon Magalhães, em Madureira, quando serão inaugurados o Centro Social e o Jardim de Infância daquele conjunto residencial de bancários.

SOCIAIS BANCARIAS

Aniversaria, hoje, o bancário Anibal José Vaz Ferreira de Sousa, associado do City Bank Clube.

BANCÁRIOS PARA VEREADOR

Pimenta Velloso

U. D. N.

SOCIEDADE BENEFICENTE DOS EMPREGADOS NO COMÉRCIO DE CAFÉ DO RIO DE JANEIRO

De ordem do sr. presidente da Assembléia Geral instalada no dia ... 27-7-54, ficam convidados os srs. associados a comparecerem na sede social no dia 20 do corrente mês, às 18 horas, para o prosseguimento da Assembléia, inclusive a eleição da comissão liquidante que processará a dissolução e liquidação da Sociedade.

WILSON FORTES PINHEIRO

1º Secretário.

ROUPAS USADAS DE HOMEM

Compram-se a domicílio e pagam-se mais 100% que qualquer outro.

Telefone: 22-0423

MANTEIGA REAL

Entregas a domicílio.

PEDIDOS:

Tel.: 43-6725.

DR. MANOEL BRONSTEIN

Análises médicas. Av. Rio Branco, 257, salas 503-4-5. Telefone: 52-2747. — Diàriamente, das 7 às 10 horas.

COMPRA-SE TUDO

Roupas usadas — Máquinas de escrever e de costura — Enceradeiras e tudo que represente valor.

Telefone: 43-7180

SÃO LOURENÇO GRANDE HOTEL

Novos, confortáveis apartamentos. Quartos de banho em côres e colchões de molas. — Tratamento de primeira ordem. — Informações e reservas, diàriamente, no Rio, na residência do SR. BATISTA. — Tel.: 30-2174 — São Lourenço, 5.

2.700,00

ENCERADEIRAS ELECTROLUX

SUECAS E ASPIRADORES DE PO' COM DOIS ANOS DE GARANTIA.

E Cr$ 300,00 POR MÊS — SEM FIADOR

FONTES LTDA.

ELETROLIXA, para lixar assoalho, aplicável em Enceradeiras de 3 escôvas. Espalhadores de cêra ELÉTRICOS AUTOMÁTICOS. Acessórios em geral para enceradeira. — RUA EVARISTO DA VEIGA, 73 — SOBRADO — TEL.: 32-2493.

HOTEL ELITE -- Flamengo

ALUGAM-SE apartamentos e quartos para casal e solteiro. Diárias a partir de Cr$ 50,00, sem refeições e Cr$ 70,00, com refeições, por pessoa. Redução para mensalistas.

Rua Senador Vergueiro, 11 — Tel.: 25-1006 e rua Paissandu, 34.

SUA SORTE PODE MUDAR

Que diz seu futuro? Sorte, dinheiro, saúde? Leia Revista Kabala. Em todos os jornaleiros, Revista Kabala — guia das profecias.

CONVITE

O Comitê Patrocinador da Conferência Latino-Americana de Mulheres convida as sras. Berta Lutz, Maria Rita Andrade, Romy Fonseca e demais signatárias do manifesto «Ls mulheres da América e do mundo" para um amplo debate sôbre os objetivos da Conferência.

O ato, que será aberto a tôdas as pessoas interessadas, terá lugar na sala do Conselho da Associação Brasileira de Imprensa, na próxima sexta-feira, dia 20, às 18 horas.

Pelo Comitê Patrocinador

BRANCA FIALHO

Presidente

INSTITUTO DE APOSENTADORIA E PENSÕES DOS EMPREGADOS EM TRANSPORTES E CARGAS

HOSPITAL GENERAL MANOEL VARGAS

EDITAL DE CONCORRÊNCIA PÚBLICA Nº H 14|54

A Diretoria dos Serviços do Hospital General Manoel do Nascimento Vargas, do Instituto de Aposentadoria e Pensões dos Empregados em Transportes e Cargas, fará realizar, no dia 8 de setembro de 1954, às 12 horas, na Divisão Econômico-Financeira localizada no andar térreo do pavilhão principal do Hospital General Manoel do Nascimento Vargas, à avenida Londres esquina com avenida Brasil, nesta capital, a abertura das propostas para fornecimento de 1 (um) Microelectroforesis.

As propostas deverão ser seladas de acôrdo com a Lei, assinadas e entregues em envelopes fechados: um contendo a proposta propriamente dita, outro com os documentos comprobatórios de idoneidade da firma ou o Certificado do Departamento Federal de Compras.

Verificar-se-á a idoneidade dos concorrentes mediante os seguintes documentos:

Quitação com o Impôsto de Indústria e Profissão;

Registro da firma ou sociedade com os dados de sua constituição — (declaração feita perante o Ministério do Trabalho Indústria e Comércio ou contrato social);

Cumprimento da Lei dos 2|3;

Quitação com as Instituições de Seguros Sociais;

Quitação com o Impôsto Sindical;

Quitação com o Impôsto de Renda ou somente o Certificado do Departamento Federal de Compras.

Poderá ser exigido, a critério do Instituto, um depósito de caução de 10% (dez por cento) sôbre o valor do fornecimento para a respectiva garantia que poderá ser feita em dinheiro ou em títulos da Dívida Pública, reconhecendo outrossim, os concorrentes completa submissão as cláusulas do presente Edital, e as disposições que regem a matéria.

O depósito aludido deverá ser recolhido a Tesouraria do Hospital, em data determinada por esta Diretoria.

CARLOS BLEULER

Diretor de Serviços Gerais.

TERCEIRA VITÓRIA DE PALLAS NA GÁVEA

A corrida de ontem no Hipódromo Brasileiro

AIBIRA, CABO FRIO, MARIA BONITA, SIBELIUS, C. PACHÁ E C. GRANDE FORAM OS VENCEDORES

Mais uma corrida da temporada organizada pelo Jockey Club Brasileiro tivemos, ontem, no Hipódromo da Gávea, com um programa compôsto de sete carreiras bem fraquinhas.

• • •

Os apreciadores de corridas não perderam seu tempo, pois, mesmo com programas sem qualquer atrativo, tudo interessa ao jôgo. Ontem, por exemplo, tecnicamente a corrida não correspondeu, pois, as "surprêsas" foram em grande dose afugentando os que esperavam a vitória dos seus favoritos e o retrospecto prevalecendo.

• • •

Como principal prova da tarde tivemos a eliminatória para as éguas nacionais de quatro anos, sem mais de duas vitórias no país, que registrou a vitória de PALLAS bem dirigida pelo jóquei Osvaldo Ullôa. A filha de FORMASTERUS derrotou com facilidade YASMIN e JENNIFER, conseguindo, assim, sua terceira vitória na Gávea.

• • •

Algumas surprêsas experimentou a "aficion", dentre elas as vitórias de MARIA BONITA e SIBELIUS, êste descoberto nas primeiras horas da manhã, quando apareceram as primeiras "encomendas".

• • •

Foi êste o resultado técnico da corrida realizada ontem, no Hipódromo da Gávea:

—o—

PRIMEIRO PAREO — Às 14h20m. — 1.400 metros — Prêmios: — Cr$ 30.000,00: Cr$ 9.000,00; Cr$ 4.500,00; Cr$ 4.000,00; e cinco por cento ao criador do vencedor. — Éguas nacionais de cinco anos e mais idade, que não tenham ganho mais de Cr$ 50.000,00 em prêmios de primeiro lugar no país. — Pesos da tabela, com sobrecarga.

	VENCEDOR POULES	RATEIOS	DUPLAS	POULES	RATEIOS
1º Aibira, 50 quilos, Jéfferson Baffica	7.919 —	51,00	11	1.741 —	135,00
2º Alfaia, 56 quilos, Daniel P. Silva	11.956 —	34,00	12	12.464 —	19,00
3º Brilhantina, 56 quilos, Luís Rigoni	25.120 —	16,00	14	9.864 —	24,00
4º Escarlate, 49 quilos, G. Almeida	1.218 —	334,00	22	588 —	401,00
5º Lunera, 56 quilos, Pedro Coelho	2.539 —	160,00	24	3.915 —	60,00
6º Jussa, 53 quilos, Paulo Tavares	2.043 —	199,00	44	871 —	271,00
	50.795			29.463	

Não correram:
My Gardenia e Franja.

AIBIRA — F. A., cinco anos — Rio de Janeiro — Por Hauill em Con- Diferenças: — Pescoço e um corpo. — Tempo: — 91''. — Vencedor: (5) Cr$ 51,00. — Dupla: (24) Cr$ 60,00. — Placês: (8) Cr$ 25,00 e (3) Cr$ 21,00. — Movimento do páreo. — Cr$ 591.350,00. — Pista de areia leve.
jurada — Proprietário: — Inácio Lafaiete Pinto. — Tratador: — José Lourenço Filho. — Criador: — Haras Santa Clara.

—o—

SEGUNDO PAREO — Às 14h45m — 1.600 metros — Prêmios: — Cr$ 35.000,00: Cr$ 10.500,00; Cr$ 5.250,00; Cr$ 4.000,00 e cinco por cento ao criador do vencedor. — Animais nacionais de sete e oito anos, que não tenham ganho mais de Cr$ 360.000,00 em prêmios de primeiro lugar no país. — Pesos da tabela, com sobrecarga.

	VENCEDOR POULES	RATEIOS	DUPLAS	POULES	RATEIOS
1º Cabo Frio, 49 quilos, R. Olsen	3.645 —	106,00	11	249 —	1.110,50
2º Attacker, 52 quilos, Dalcino Silva	1.728 —	225,00	12	751 —	368,00
3º Don Euvaldo, 60 quilos, José Portilho	3.643 —	108,00	13	1.677 —	165,00
4º Santa a Pua, 55 quilos, J. Baffica	5.555 —	69,00	14	5.479 —	50,00
5º Don Roberto, 60 quilos, L. Rigoni	25.147 —	15,00	23	1.812 —	153,00
6º Gasconha, 53 quilos, Heros Lima	12.373 —	31,00	24	5.081 —	54,00
7º Don Juarez, 54 quilos, Juan Marchant	25.147 —	15,00	33	401 —	685,50
	48.474		34	11.847 —	23,00
Não correu: Osculo.			44	7.268 —	38,00
				34.565	

Diferenças: — Três quarto de corpo e meio corpo. — Tempo: 101'' 3/5. — Vencedor: (1) Cr$ 106,00. — Dupla: (13) Cr$ 165,00. — Placês: (1) Cr$ 76,00 e (4) Cr$ 87,00. — Movimento do páreo. — Cr$ 903.870,00. — Pista de areia leve.

DON EUVALDO — M. C., oito anos — São Paulo — Por Caaimbé em Furtiva. — Proprietário: — Stud Vinte de Janeiro. — Tratador: — Celestino Gomes — Criador: — Fazenda São João e Graça.

—o—

TERCEIRO PAREO — Às 15h10m. — 1.400 metros — Prêmios: — Cr$ 35.000,00: Cr$ 10.500,00; Cr$ 5.250,00; Cr$ 4.000,00 e cinco por cento ao criador do vencedor. — Éguas nacionais de seis anos, que não tenham ganho mais de Cr$ 260.000,00 em prêmios de primeiro lugar no país. — Pesos da tabela, com sobrecarga.

	VENCEDOR POULES	RATEIOS	DUPLAS	POULES	RATEIOS
1º Maria Bonita, 50 quilos, P. Souza	3.057 —	130,00	12	5.396 —	46,00
2º Pintera, 50 quilos, Jéfferson Baffica	9.102 —	44,00	13	4.224 —	59,00
3º Divita, 51 quilos, Lídio Lins	10.560 —	38,00	14	7.731 —	32,00
4º Lady América, 58 quilos, D. P. Silva	12.410 —	32,00	23	3.947 —	63,00
5º Lilibety, 54 quilos, Osmani Coutinho	14.596 —	27,00	24	4.553 —	55,00
	49.725		34	3.868 —	65,00
			44	1.608 —	156,00
				31.327	

Diferenças: — Cabeça e palheta. — Tempo: — 88'' 4/5. — Vencedor: (5) Cr$ 130,00. — Dupla: (34) Cr$ 65,00. — Placês: (5) Cr$ 42,00 e (3) Cr$ 24,00. — Movimento do páreo: — Cr$ 585.910,00. — Pista de areia leve.

MARIA BONITA — F. A., seis anos — São Paulo — Por Lido em Bonea. — Proprietário: — Constantino A. Zaniollo. — Tratador: — Pedro Gusso Filho. — Criador: — Constantino A. Zamido.

—o—

QUARTO PAREO — Às 15h40m. — 1.300 metros — Prêmios: — Cr$ 30.000,00: Cr$ 9.000,00; Cr$ 4.500,00; Cr$ 4.000,00 e cinco por cento ao criador do vencedor. — Animais nacionais de sete e oito anos, que não tenham ganho mais de Cr$ 250.000,00 em prêmios de primeiro lugar no país. — Pesos da tabela, com sobrecarga.

	VENCEDOR POULES	RATEIOS	DUPLAS	POULES	RATEIOS
1º Sibelius, 54 quilos, Jéfferson Baffica	19.782 —	30,00	12	4.526 —	68,00
2º Indiscreto, 56 quilos, José Portilho	11.017 —	54,00	13	5.717 —	54,00
3º Matipó, 56 quilos, Luís Rigoni	17.324 —	34,00	14	8.364 —	37,00
4º Alfaiate, 55 quilos, Osvaldo Ullôa	15.788 —	37,00	23	3.875 —	79,00
5º Mar Negro, 56 quilos, Ilton Pinheiro	10.021 —	59,00	24	4.879 —	63,00
	73.932		34	6.961 —	44,00
			44	4.071 —	75,00
				38.393	

Não correram:
Osculo, Seresteira e Fulano.

Diferenças: — Vários corpos e um corpo e meio. — Tempo: 91''. — Vencedor: (5) Cr$ 30,00. — Dupla: (34) Cr$ 44,00. — Placês: (5) Cr$ 19,00 e (8) Cr$ 20,00. — Movimento do páreo: — Cr$ 1.206.770,00. — Pista de areia leve.

SIBELIUS, M. A., sete anos — Rio Grande do Sul — Por Bomarsund em Clélia. — Proprietário: — Stud Uruguaiana. — Tratador: — Alexandre Correia. — Criador: — João Goulart.

—o—

QUINTO PAREO — Às 16h10m. — 1.300 metros — Prêmios: — Cr$ 45.000,00: Cr$ 13.500,00; Cr$ 6.750,00; Cr$ 4.000,00 e cinco por cento ao criador do vencedor. — Éguas nacionais de quatro anos, sem mais de duas vitórias no país. — Pesos da tabela, com descarga.

B E T T I N G

	VENCEDOR POULES	RATEIOS	DUPLAS	POULES	RATEIOS
1º Pallas, 56 quilos, Osvaldo Ullôa	18.227 —	29,00	11	2.443 —	146,00
2º Yasmin, 58 quilos, Francisco Irigoyen	21.041 —	25,00	12	12.993 —	27,00
3º Jennifer, 56 quilos, Luís Rigoni	7.802 —	68,00	13	6.801 —	52,00
4º Rosada, 56 quilos, Juan Marchant	7.401 —	72,00	14	5.023 —	71,00
5º Rolinha, 58 quilos, Jupiracy Graça	7.199 —	74,00	22	1.209 —	346,00
6º Plume Dorée, 56 quilos, R. Urbina	18.227 —	29,00	23	6.777 —	52,50
7º Ride, 56 quilos, Pedro Coelho	7.401 —	72,00	24	5.214 —	84,00
8º Gay Girl, 56 quilos, Dario Moreira	1.767 —	301,50	33	1.708 —	202,00
9º Bombéa, 56 quilos, Ilton Pinheiro	3.162 —	168,00	34	3.057 —	116,00
	68.599		44	382 —	931,00
				44.477	

Não correu: Cambaxirra.

Diferenças: — Um corpo e meio e quatro corpos. — Tempo: 80'' 4/5. — Vencedor: (1) Cr$ 29,00. — Dupla: (12) Cr$ 27,00. — Placês: (1) Cr$ 17,00 e (2) Cr$ 21,00. — Movimento do páreo: — Cr$ 1.207.090,00. — Pista de areia leve.

PALLAS — F. C., quatro anos — São Paulo — Por Formasterus em Carnicula. — Proprietário: — Stud Lineu de Paula Machado. — Tratador: — Ernani de Freitas. — Criador: — C. G. de Paula Machado.

—o—

SEXTO PAREO — Às 16h40m. — 1.300 metros — Prêmios: — Cr$ 30.000,00: Cr$ 9.000,00; Cr$ 4.500,00; Cr$ 4.000,00 e cinco por cento ao criador do vencedor. — Animais nacionais de sete e oito anos, que não tenham ganho mais de Cr$ 120.000,00 em prêmios de primeiro lugar no país. — Pesos da tabela, com sobrecarga.

B E T T I N G

	VENCEDOR POULES	RATEIOS	DUPLAS	POULES	RATEIOS
1º Camal Pachá, 52 quilos, A. Nari	14.880 —	29,00	11	2.753 —	119,00
2º Zé Gaucho, 52 quilos, R. Olsen	6.069 —	72,00	12	13.516 —	24,00
3º Tártaro, 54 quilos, Dalcino Silva	13.281 —	33,00	13	1.275 —	257,00
4º Álamo, 56 quilos, Ilton Pinheiro	4.280 —	102,50	14	7.044 —	46,00
5º Algeria, 49 quilos, G. Almeida	5.528 —	79,00	22	5.113 —	64,00
6º Tiberius, 50 quilos, J. Barros	1.734 —	253,00	23	2.015 —	162,50
7º Charuto, 58 quilos, Jéfferson Baffica	3.027 —	145,00	24	6.728 —	49,00
8º Gay Fox, 60 quilos, Dario Moreira	6.037 —	73,00	34	877 —	373,00
	54.854		44	1.610 —	203,00
				40.931	

Não correram:
Tarascon, Fogo Belo e Orácia.

Diferenças: — Um corpo e três corpos. — Tempo: 84'' 3/5. — Vencedor: (1) Cr$ 29,00. — Dupla: (12) Cr$ 24,00. — Placês: (1) Cr$ 15,00; (4) Cr$ 21,00 e (3) Cr$ 16,00. — Movimento do páreo: — Cr$ 1.052.720,00. — Pista de areia leve.

CAMAL PACHÁ — M. C., oito anos — Rio Grande do Sul — Por Cesar em Rumosa. — Proprietário. — Stud Mabra. — Tratador: — João Atianesi. — Criador: — Elias Jacob Baini.

—o—

SÉTIMO PAREO — Às 17h10m. — 1.800 metros — Prêmios: — Cr$ 30.000,00: Cr$ 9.000,00; Cr$ 4.500,00; Cr$ 4.000,00 e cinco por cento ao criador do vencedor. — Animais nacionais de sete e oito anos, que não tenham ganho mais de Cr$ 200.000,00 em prêmios de primeiro lugar no país. — Pesos da tabela, com sobrecarga.

B E T T I N G

	VENCEDOR POULES	RATEIOS	DUPLAS	POULES	RATEIOS
1º Campo Grande, J. Portilho	53			11	
2º Ronon, L. Rigoni	56			12	
3º Caimé, L. Silva	49			13	
4º La Furia, D. Moreira	56	NÃO		14	NÃO
5º Elanut, I. Pinheiro	58			22	
6º Sonhador, J. Barros	50	HOUVE		23	HOUVE
7º Frondoso, D. P. Silva	54			24	
8º Terrivel, J. Baffica	56			33	
9º Gládio, D. Silva	56			34	
10º Visigodo, A. Nahid	54			44	

Não correram:
Charuto e Odemir.

Diferenças: — Um corpo e quatro corpos. — Tempo: 116'' 1/5. — Vencedor: (10) Cr$ 31,00. — Dupla: (24) Cr$ 25,00. — Placês: (10) Cr$ 13,00; (4) Cr$ 14,00 e (11) Cr$ 27,50. — Movimento do páreo: — Cr$ 1.459.050,00. — Pista de areia leve.

CAMPO GRANDE — M. T., sete anos — São Paulo — Por Royal Dancer em Monita. — Proprietário: — Sebastião Garcia. — Tratador: — G. W. Santana. — Criador: — Haras Mondesir.

• • •

MOVIMENTO DE APOSTAS	CR$	7.614.390,00
CONCURSOS	CR$	875.625,00
MOVIMENTO TOTAL	CR$	8.490.015,00

RESULTADO DOS CONCURSOS

Foi o seguinte o resultado dos concursos patrocinados pelo Jockey Club Brasileiro e realizados pela corrida de ontem, no Hipódromo da Gávea

BOLO SIMPLES. — Cinco ganhadores, com cinco pontos — Rateio: — Cr$	4.550,00
BOLO DUPLO: — Um ganhador com dez pontos. — Rateio — Cr$	18.233,00
BETTING ITAMARATI SIMPLES: — Trezentos e vinte e nove ganhadores. — Rateio: — Cr$	108,00
BETTING ITAMARATI DUPLO: — Quatrocentos e cinquenta e oito ganhadores. — Rateio: — Cr$	1.268,00

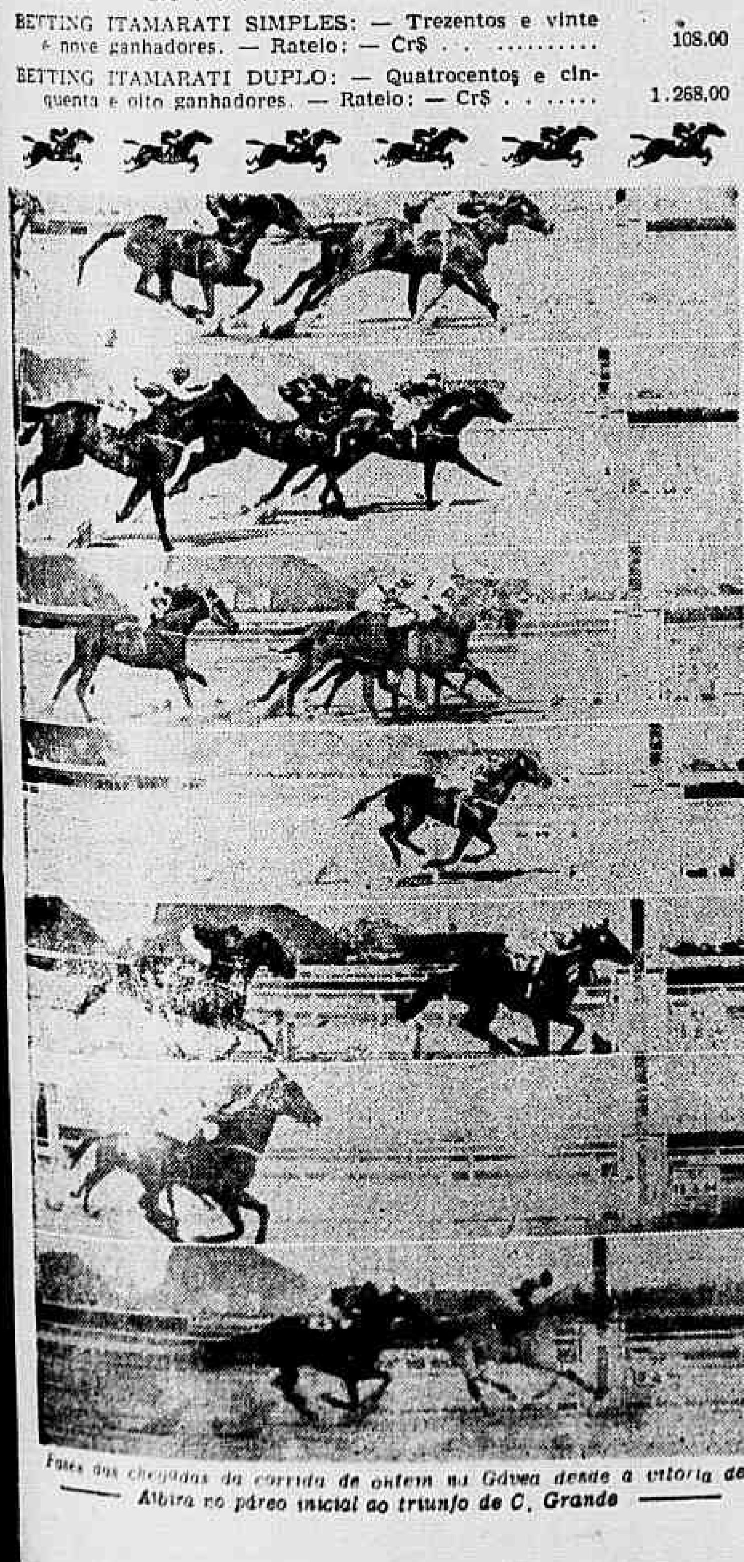

Fases das chegadas da corrida de ontem na Gávea desde a vitória de Aibira no páreo inicial ao triunfo de C. Grande

Os exercícios de ontem na Gávea

Na manhã de ontem, inúmeros foram os apontos anotados na pista de areia do Hipódromo da Gávea, em preparativos para a próxima corrida.

Foram anotados os seguintes exercícios:

ARATUJO — O. Ullôa — 700 metros, em	43'' 3/5
QUIBORI — L. Rigoni — 600 metros, em	40'' 2/5
SAFE — J. Marchant — 600 metros, em	36'' 4/5
QUISBER — F. Irigoyen — 600 metros, em	37''
QUIMPER — A. Araújo — 360 metros, em	23''
IJALO — E. Steyka — 600 metros, em	36''
TEO — A. Araújo — 700 metros, em	45''
PENOSA — A. Araújo — 600 metros, em	37'' 1/5
QUADRILHA — O. Ullôa — 600 metros, em	40''
SUELY — J. Marchant — 600 metros, em	37''
KHANIA — F. Irigoyen — 600 metros, em	36'' 2/5
QUARAI — A. Cardoso — 700 metros, em	43'' 3/5
FILÃO DE OURO — A. Araújo — 600 metros, em	37''
EVENING STAR — N. Pereira — 600 metros, em	38'' 3/5
MANOLETE — F. Irigoyen — 600 metros, em	37'' 2/5
JOY-FOR — J. Portilho — 600 metros, em	37''
ALVITRADOR — R. Martins — 600 metros, em	37'' 4/5
MAGIA PRINCESS — H. Lima — 600 metros, em	36''
DANGER — A. Neri — 360 metros, em	22'' 2/5
SEGREL — L. Rigoni — 600 metros, em	37''
MARTELO — J. Baffica — 360 metros, em	21'' 3/5
KAESONG — L. Rigoni — 800 metros, em	50''
QUELMA — J. Marchant — 600 metros, em	39''
BORORÓ — D. P. Silva — 600 metros, em	37'' 3/5
DESCUIDO — F. Irigoyen — 600 metros, em	37''
JOHIL — R. Martins — 800 metros, em	51''
MADRIGAL — R. Martins — 600 metros, em	37'' 3/5
MONT ROYAL — O. Ullôa — 600 metros, em	37''
DINGO — J. Baffica — 600 metros, em	42'' 3/5
MY PRINCE — J. Marchant — 600 metros, em	36'' 2/5
FANFAN — F. Irigoyen — 700 metros, em	43'' 3/5
MORISCO — E. Castillo — 800 metros, em	51''
ACCORDEON — F. Irigoyen — 800 metros, em	50'' 2/5
ARENOSO — R. Martins — 600 metros, em	36''

Os «forfaits» para amanhã

Não serão apresentados na corrida de amanhã, os seguintes parelheiros:

PRIMEIRO PAREO:
1 — BURIL (N. 7).

TERCEIRO PAREO:
2 — GREY BOY (N. 3).

SEXTO PAREO:
3 — JONIUSA (N. 6).

Programa, montarias oficiais e cotações para amanhã

Para a corrida de amanhã, no Hipódromo da Gávea, o Jockey Club Brasileiro organizou o seguinte programa, com montarias oficiais já compromissadas e as nossas cotações

—o—

1º PAREO — Às 14 horas — 1.400 metros — Cr$ 30.000,00.

		Ks.	Cts.
1—1 ARATUJO, O. Ullôa	9	58	22
2 CHÊMUR, A. Cardoso	1	52	40
2—3 BANGÚ, J. Baffica	10	58	30
4 ADMIRAVEL, E. Silva	5	58	40
3—5 ILUSTRADO, J. Graça	2	58	40
6 DANILO, D. Moreira	3	58	50
7 BURIL, não correrá	4	58	—
4—8 IBSEN, L. Mezaros	7	58	60
9 IV CENTENARIO, E. Furquim	8	52	60
10 OTOMANO, L. Lins	6	58	60

—o—

2º PAREO — Às 14h25m. — 1.000 metros — Cr$ 60.000,00. — (Pista de grama).

		Ks.	Cts.
1—1 QUIBORI, L. Rigoni	5	55	20
2—2 SAFE, J. Marchant	1	55	25
3—3 KISBER, F. Irigoyen	4	55	30
4—4 QUIMPER, A. Araújo	2	55	40
5 IJALO, E. Steyka	3	55	60

—o—

3º PAREO — Às 14h50m. — 1.600 metros — Cr$ 40.000,00.

		Ks.	Cts.
1—1 PIRATINI, J. Portilho	3	52	22
2—2 TEO, A. Araújo	2	54	35
3 GREY BOY, não correrá	5	52	—
3—4 OXFORD, L. Lins	7	56	30
5 SEPOY, L. Rigoni	1	58	35
4—6 SANHAÇO, J. Graça	6	60	27
» COLEIRO, A. Rosa	4	54	27

—o—

4º PAREO — Às 15h15m. — 1.400 metros — Cr$ 65.000,00. — Prêmio «Exposição do Quarto Centenário».

		Ks.	Cts.
1—1 PENOSA, A. Araújo	7	57	16
2—2 QUADRILHA, O. Ullôa	5	55	25
3 HULHA BRANCA, L. Lins	4	55	50
3—4 SUELY, J. Marchant	6	55	35
5 KHANIA, F. Irigoyen	2	55	60
4—6 SAMAMBAITA, L. Rigoni	1	55	80
» FAME, S. Machado	3	55	80

—o—

5º PAREO — Às 15h40m. — 1.300 metros — Cr$ 30.000,00.

		Ks.	Cts.
1—1 RODENT, L. Rigoni	8	55	25
2 QUARAI, A. Cardoso	12	52	50
3 LA CHULA, G. Almeida	4	56	50
2—4 IGARASSU, R. Martins	5	52	27
5 FILÃO DE OURO, A. Araújo	10	54	40
6 EVENING STAR, N. Pereira	6	52	50
3—7 MANOLETE, F. Irigoyen	9	54	40
8 BURIL, D. Silva	1	52	50
9 MARIUS, P. Coelho	11	52	60
4-10 JOHN FOX, J. Portilho	2	54	50
11 JONDI, M. Alves	3	52	50
12 ESPERIDIÃO, B. Alves	7	52	50

—o—

6º PAREO — Às 16h10m. — 1.300 metros — Cr$ 30.000,00

B E T T I N G

		Ks.	Cts.
1—1 PLAY BOY, D. P. Silva	7	56	30
2 ALVITRADOR, R. Martins	4	54	50
3 MAGIA PRINCESS, H. Lima	5	54	35
2—4 DANGER, A. Neri	6	54	40
5 SPITFIRESON, D. Silva	8	52	50
6 JONIUSA, não correrá	3	50	—
3—7 DRAKSAR, D. Moreira	12	60	35
8 GLORIOSO (*), J. Marinho	2	54	45
9 QUERELANTE, G. Almeida	1	52	50
4-10 SEGREL, L. Rigoni	11	56	50
11 MARTELO, J. Baffica	9	54	40
12 SERENO, D. Silva	10	54	60

(*) — Ex-OCEANUS.

—o—

7º PAREO — Às 16h40m. — 1.900 metros — Cr$ 42.000,00.

B E T T I N G

		Ks.	Cts.
1—1 KAESONG, L. Rigoni	7	58	25
2 DEPUTADO, D. Silva	6	52	50
2—3 GREY BOY, J. Baffica	5	54	35
4 QUELMA, J. Marchant	1	52	40
3—5 BORORÓ, D. P. Silva	8	56	27
6 BOCA CALADA, P. Coelho	9	52	60
7 ITUASSU, R. Urbina	4	56	60
4—8 DESCUIDO, F. Irigoyen	3	54	35
9 JOHIL, R. Martins	10	52	50
10 SOLUVEL, J. Portilho	2	52	60

—o—

8º PAREO — Às 17h10m. — 1.400 metros — Cr$ 35.000,00

B E T T I N G

		Ks.	Cts.
1—1 DANÇA, D. P. Silva	9	52	35
2 MADRIGAL, R. Martins	2	54	45
2—3 MANGUARITO, L. Rigoni	8	60	30
4 MONT ROYAL, O. Ullôa	3	56	30
3—5 MENGO, D. Moreira	6	60	50
6 PATH FINDER, F. Irigoyen	7	52	60
4—7 DINGO, J. Baffica	4	56	40
8 MY PRINCE, J. Marchant	1	52	40
9 ARROZ AMARGO, E. Silva	5	54	60

N. da R. — Carreiras do «betting»: — Sexta — Sétima — Oitava.

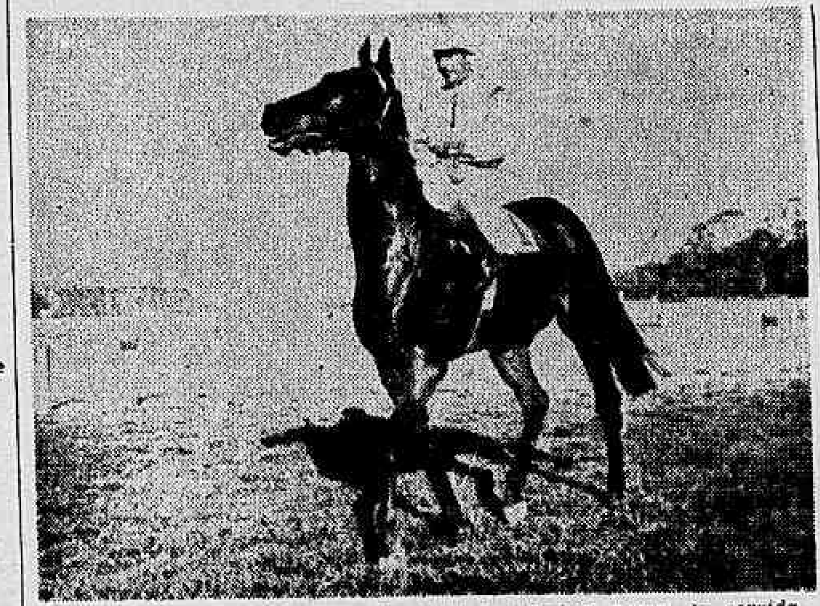

PALLAS — (O. Ullôa) que levantou a principal prova da corrida de ontem na Gávea

Os favoritos de amanhã

Para a corrida de amanhã, no Hipódromo da Gávea, são êstes os parelheiros favoritos dos «entendidos»:

PRIMEIRO PAREO:
ARATUJO e BANGÚ.
Azar: — BURIL.

SEGUNDO PAREO:
QUIBORI e SAFE.
Azar: — KISBER.

TERCEIRO PAREO:
PIRATINI e COLEIRO.
Azar: — GREY BOY.

QUARTO PAREO:
PENOSA e QUADRILHA.
Azar: — SUELY.

QUINTO PAREO:
IGARASSU e RODENT.
Azar: — F. DE OURO.

SEXTO PAREO:
PLAY BOY e DRAKSAR.
Azar: — M. PRINCESS.

SÉTIMO PAREO:
KAESONG e GREY BOY.
Azar: — BORORÓ.

OITAVO PAREO:
DANÇA e MONT ROYAL.
Azar: — MANGUARITO.

Feijó e I. Freitas suspensos por 6 meses!

A Comissão de Corridas do Jockey Club Brasileiro resolveu em sua sessão de anteontem, em face da comunicação do "Serviço de Repressão ao Doping", suspender por seis meses, com entrada proibida no Hipódromo, os tratadores Osvaldo Feijó e Isaías de Freitas, responsáveis pelos cavalos RETIRO e ESPERIDIÃO, cujas análisses em material colhido, acusaram o emprêgo de estimulantes proibidos.

A Comissão de Corridas fêz distribuir a seguinte nota:

"1 — Tendo em vista a conclusão do laudo da perícia referente ao material colhido do cavalo ESPERIDIÃO, primeiro colocado no quarto (4º) páreo da corrida do dia 5 do corrente mês, resolve a Comissão de Corridas, de acôrdo com o artigo 23 e seu parágrafo 1º, do Código de Corridas, desclassificar do primeiro lugar ou de qualquer outro prêmio o referido animal.

Tendo sido ouvido o tratador responsável — Isaías Gonçalves de Freitas — e prestados os esclarecimentos necessários, resolveu a Comissão de Corridas suspendê-lo pelo prazo de seis (6) meses, com proibição de entrada no Hipódromo, de conformidade com o referido artigo, conjugado com o parágrafo 2º do artigo 180.

2 — Considerando que no dia 17 do corrente esgotou-se o prazo concedido ao tratador Osvaldo Feijó para apresentação de defesa por escrito, conforme resolução da Comissão de Corridas, em sessão extraordinária de 11 de agôsto de 1954;

Considerando que a referida resolução foi publicada por meio da imprensa e de avisos afixados na Secretaria de Corridas;

Considerando que, de acôrdo com o Código de Corridas (artigo 6º e seu parágrafo único) *"uma vez publicadas, não será permitido a nenhum proprietário ou profissional do turfe alegar ignorância destas resoluções"*;

Considerando, em consequência, que descabe o pedido do referido tratador feito por requerimento de 17 do corrente, no sentido de que *"se fixe o têrmo inicial do prazo dentro do qual deverá defender-se, bem como, se possível, a indicação da acusação que lhe foi feita"*.

Resolve a Comissão de Corridas indeferir o citado requerimento e, em complemento da decisão proferida em sessão de 11 de agôsto de 1954, de acôrdo com o artigo 23 e seu parágrafo 1º, conjugado com o parágrafo 2º do artigo 180 do Código de Corridas, suspender pelo prazo de seis (6) meses, com proibição de entrada no Hipódromo, o tratador Osvaldo Feijó, responsável pelo cavalo RETIRO".

O substituto de Isaías Freitas

Célio Tourinho será o substituto de Isaías de Freitas, enquanto durar sua suspensão.

«A. B. C. do turfista»

Recebemos e agradecemos o primeiro número da revista «A. B. C. do Turfista», farto repositório para os que gostam de apostar em corridas, trazendo cálculos e tabelas sôbre os lucros que poderão ser proporcionados. A frente da publicação está o sr. Adolfo Meneses.

ESTÁ DOENTE ?
Sofre de doenças internas? — Não perca a esperança de sua cura
Procure o Especialista DR. JORGE JÚNIOR, médico da Associação Espírita Jesus Cristo. Consultas às têrças, quintas e sábados, das 9 às 14 e das 15 às 19 horas. Consultório, rua do Ouvidor, 169 — 7º, andar, sala 706. Não se atende por correspondência.

REUMATISMO
DR. L. PARACAMPO, trata por método moderno pelas ondas ultra-sônicas. CIATICAS, REUMATISMOS, DORES MUSCULARES SINUSITES, etc. Rua Santa Luzia, 798, sala 902. Ed. Clube Militar

GRANDE HOTEL
LAMBARÍ

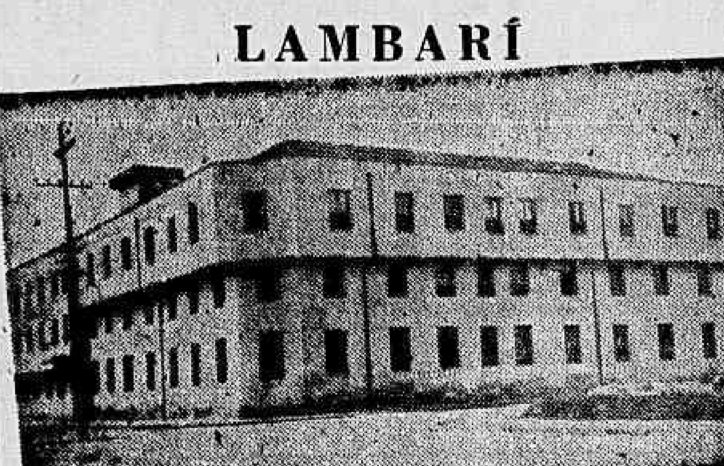

DIARIAS COM REFEIÇÕES:
1 pessoa ... Cr$ 140,00 — 2 pessoas Cr$ 260,00
INFORMAÇÕES E RESERVAS: Edifício Rex — 5º andar — Sala 501 — Tel.: 22-8554.

ÁREAS DE SITIOS - NOVA IGUAÇU
ULTIMAS AREAS
VENDEM-SE, a 1 hora da praça Mauá, de 5.000 a 15.000 metros, áreas demarcadas, a partir de 500 cruzeiros por mês e sem juros. Plantas e detalhes, com o SR. JORDÃO, à rua Buenos Aires, 104 — 5º andar — Sala 56 — Tel.: [illegible], das 15 às 19 horas.

LOTERIA FEDERAL AMANHÃ 3 Milhões de CRUZEIROS

"Deve ser alterado o uniforme da seleção"

Diz o sr. João Lira Filho no relatório que será entregue terça-feira à Confederação Brasileira de Desportos

Divulga o «Diário de Notícias» trechos do importante documento

O relatório do ministro João Lira Filho, que chefiou à Suíça a delegação brasileira de futebol, está datado de 23 de julho último e será entregue à C. B. D., na próxima têrça-feira. Havendo chegado ao Rio a 3 daquêle mês, durante vinte dias trabalhou cêrca de dez horas diárias na elaboração dêsse documento, agora entregue. Com isto, ficou finda a espinhosa e ingrata missão que aceitara, depois de compreensível relutância, apenas para atender a instantes pedidos do sr. Rivadávia Correia Méier, e servir, uma vez mais ao esporte do Brasil.

E' um documento que impressiona pela elevação de linguagem e pela profundeza dos conceitos. Nem outra coisa se poderia esperar do esportista que por tantos anos se esmerou em bem servir à causa esportiva. João Lira Filho já previa a tempestade que desabaria, tanto que, no ofício dirigido à presidência da C. B. D., em 29 de abril, dizia: «Vou trocar a ventura do meu sossêgo, entre meus livros e meus afetos, pela aventura de uma jornada em que contarei, decerto, atribulações, vicissitudes e imprevistos. Disponha, a partir de agora e até ao retôrno da delegação, da experiência que acumulei e da lealdade que cultivo no trato do desporto».

Na impossibilidade de eleger os textos mais interessantes, porque todo o documento oferece igual interêsse, elegemos a esmo alguns dêles, para conhecimento dos nossos leitores, cuja publicação iniciamos a seguir.

NADA DE CÔRES NACIONAIS

Pondera o ministro João Lira Filho, e nós estamos de acôrdo porque assim pensamos, que seria necessário que, no Brasil, as entidades esportivas possuíssem «funções nacionais em exercício» «para que os selecionados apresentados ao mundo por uma entidade desportiva brasileira pudessem exprimir uma representação do Estado, ou da Nação. Daí, a impropriedade da presença das côres dos símbolos nacionais, que devem ser privativas, nos uniformes dos referidos selecionados, dando a falsa impressão de que o Brasil está oficial e diretamente em jôgo. Não; a Pátria não participa de tais provas. Não se compreenderia Pátria sem Govêrno e é certo que tais provas se realizam independentemente do Govêrno. O Govêrno limita-se, através dos seus órgãos, a conferir a iniciativa própria das entidades com o texto das leis a cujo cumprimento se obrigam as pessoas naturais e jurídicas integrantes da comunidade nacional. O selecionado é representativo da entidade desportiva que o constitui e apresenta. Quando se compõe de elementos dispersos no território do Brasil, pode ser tido como selecionado brasileiro, nas competições em que enfrenta outro selecionado constituído com jogadores de país diverso. Do ponto de vista geral, é possível proclamá-lo, por isso, como expressão do povo brasileiro, eis que é no meio do povo, sem participação do Govêrno, que a entidade vai buscar, por intermédio dos clubes e das federações desportivas, os jogadores chamados a compô-lo. Por merecer o desporto, sobretudo o futebol, as simpatias do povo atraído às manifestações em voga no presente estádio de desenvolvimento da nossa cultura social, os sucessos e os reveses das competições e das provas desportivas repercutem extremamente no ânimo passional do maior número. Há de chegar o dia, porém, em que será relativo o interêsse brasileiro das multidões pelos espetáculos desportivos. Êsse dia já alcançou outros povos, mais dispostos a praticar o desporto do que assistir aos seus espetáculos».

E adiante: «Parece-nos que a entidade brasileira deve alterar o uniforme do seu selecionado de futebol, mesmo na parte relativa ao escudo da respectiva camisa. Se não estamos enganados, o selecionado brasileiro que participou do campeonato realizado em Santiago foi o único cujos integrantes vestiram camisa com exibição das iniciais do nome da entidade».

GRAVATAS

«As duzentas e quarenta gravatas que teria adquirido, como escreveram aqui, reduziram-se a sessenta e duas. Elas constituíram lembranças pessoais, que distribuí aos porteiros, motoristas, contínuos, serventes e faxineiros do Tribunal de Contas, companheiros de todos os meus dias. As que sobraram, vieram para amigos e parentes; conservo duas, que me foram presenteadas. Por tôdas, paguei à Alfândega, que me vistoriou as malas, Cr$ 864,00, conforme nota de bagagem n. 1.509, em meu poder. Recebi dois relógios: um, ofereci ao meu assistente; outro, ofereci ao motorista que me serve. Não obstante haver pôsto a C. B. D. à minha disposição três passagens, para mim, minha mulher e meu filho, utilizei apenas a que se destinava ao chefe da delegação. Não tive vinho à mesa, nem direito à escôlha de pratos, no hotel. O cardápio de que me servi foi a preço fixo. Deploro que a maldade humana me imponha descer a êstes pormenores».

Programa da semana

Hoje

BASQUETEBOL

Seleção «A» x América
Seleção «B» x Botafogo

CAMPEONATOS DAS 2ª E 3ª DIVISÕES

Carioca x Vasco
Sampaio x Olaria
Aliado x Tijuca
Sírio Libanês x A. A. Grajaú

Amanhã

FUTEBOL

CAMPEONATO DA CIDADE

São Cristóvão x Vasco
No Maracanã

ATLETISMO

Competição Vasco x Botafogo
Em São Januário

Domingo

FUTEBOL

CAMPEONATO DA CIDADE

Flamengo x Canto do Rio
No Maracanã
Fluminense x Portuguêsa
Em Alvaro Chaves
Botafogo x Olaria
Em General Severiano
Bonsucesso x América
Em Teixeira de Castro
Bangu x Madureira
No estádio Proletário

CAMPEONATO DA 2ª CATEGORIA

Dramático x Atília
Canadá x Cariocas
1º de Maio x Cocotá
Del Castilho x Sampaio
Manufatura x Unidos de Ricardo
União x Diana
Nacional x Engenho de Dentro
Oposição x Anchieta
Campo Grande x São José
Corinthians x Oriente
Guanabara x Realengo
Piraquara x Cruzeiro
Distinta x Oití

VOLEIBOL

CAMPEONATO JUVENIL

Botafogo x Tijuca
Brás de Pina x Flamengo
Bangu x Realengo
América x Vila Isabel
Vasco x Fluminense

AUTOMOBILISMO

Corrida das Cem Milhas
No Maracanã

TÊNIS

CAMPEONATO INDIVIDUAL CARIOCA
No Fluminense

TIRO AO ALVO

CAMPEONATO CARIOCA
No stand do Fluminense

Diário de Notícias esportivo

SEGUNDA SEÇÃO — Sexta-feira, 20 de Agôsto de 1954

Telê ao lado de Didi

OITO PELEJAS, ESTA NOITE

Prossegue a disputa dos Campeonatos de Basquetebol, das segunda e terceira divisões

Com oito interessantes pelejas prosseguirá esta noite, a disputa dos Campeonatos de Basquetebol, da segunda e terceira divisões. A programação comporta êstes detalhes:

Carioca x Vasco — Joaquim Granja Ribeiro e Habib Daiha, juízes; Osvaldo Lima Rosa, cronometrista; Manuel Dourado, apontador e Paulo Henrique, delegado.

Sampaio x Olaria — Aladino Assuto e Guilherme Fleischauer, juízes; Hélio Veiga Martins, cronometrista; Pascoal Bruno, apontador e Marcos Santos da Rosa, delegado.

Aliado x Tijuca — Mário de Almeida Santos e Heliodoro Dulcetti, juízes; Elcio de Almeida Santos, cronometrista; Adolfo Perez Filho, apontador e Homero Santos, delegado.

Sírio x Atlético do Grajaú — Nélson Carvalho — Mário Newton Leal, juízes; Rubens Santos, cronometrista; José Rodrigues de Almeida, apontador e Armando Belens Costa, delegado.

ESCALADO O BOTAFOGO

Confirmada a ausência de Gérson e Arati

Os botafoguenses aprontaram, ontem à tarde, em General Severiano, para a peleja com o Olaria. Confirmando o que antecipamos, Arati, e Gérson, não treinaram e estão fora de cogitações, sendo substituídos por Bob e Orlando Maia, respectivamente.

O ensaio foi dos mais movimentados, e terminou com a vitória dos titulares por 4 a 2, tentos de Carlyle (2), Neivaldo e Garrincha, para os vencedores, e Paulinho e Ariosto para os suplentes. Formaram assim as duas equipes:

TITULARES: Gilson; Orlando Maia e Nilton Santos; Bob, Ruarinho e Juvenal; Garrincha, Dino, Carlyle, Quarentinha e Neivaldo.

SUPLENTES: Joselias; Tomé e Floriano; Richard, Camuti e Otávio; Mangaratiba, Paulinho, Genino (Ariosto), Ari e Vinícius.

Os alvi-negros estão concentrados no Praia Leme Hotel, e sòmente para a semana, se alojarão no Monte Carlo.

O Líbano no mundial de basquetebol

ENTENDIMENTOS PARA A VINDA DA SELEÇÃO DAQUELE PAÍS

Dos dezesseis países que poderão disputar o II Campeonato Mundial de Basquetebol, 14 já estão inscritos e confirmaram a sua deliberação de vir ao certame promovido pela Confederação Brasileira de Basquetebol. Para a décima quinta vaga, Cuba se candidatou e reúne muitas probabilidades de ver ratificadas as suas pretensões. E, para a última, a C. B. D. deliberou convidar a seleção do Líbano, tendo, naquele sentido, iniciado as conversações preliminares. O Basquetebol libanês é controlado pela Federacion Libanaise Omnisports, com sede em Beyrouth e, segundo sabemos, ostenta bom nível técnico.

Será criada a Cruz e Medalha do Mérito Esportivo

O Ministério da Educação e Cultura encaminhou ao C. N. D., para os devidos fins, o expediente em que o Ministério das Relações Exteriores propôs aos srs. presidente da República a criação da CRUZ e MEDALHA DO MÉRITO ESPORTIVO, por sugestão do C. N. D., informando o Itamarati ter sido aprovada pelo chefe da Nação a sua exposição, naquele sentido.

OUTRAS NOTAS DO C. N. D.

A Confederação Brasileira de Vela e Motor solicitou autorização ao C. N. D. para realizar a VI Regata Internacional «Cidade de Vitória», nos dias 6, 7, 8 e 9 de setembro próximo, no Espírito Santo e sob os auspícios do Iate Clube do Espírito Santo.

* * *

O Ministério das Relações Exteriores comunicou ao C. N. D. por intermédio do Ministério da Educação e Cultura que, atendendo ao que lhe solicitou aquêle Conselho, promoveu expediente junto aos governos da Argentina, Bolívia, Colômbia, Chile, Equador, Peru, Venezuela e Uruguai, pedindo seus bons ofícios no sentido da participação das representações dêsses países no II Campeonato Sul-Americano de Esgrima, a ser realizado em São Paulo em novembro próximo.

* * *

A Confederação Brasileira de Esgrima comunicou ao C. N. D. que o II Campeonato Sul-Americano de Esgrima foi antecipado para o período de 4 a 22 de novembro, por solicitação da Federação Uruguaia de Esgrima, motivo por que pediu a necessária autorização do Conselho.

«APRONTA» O FLUMINENSE

Esta manhã o último treino

Serão submetidos a novos testes Castilho, Telê e Escurinho — Não jogará Píndaro — Didi com entorse

Na manhã de hoje, em Alvaro Chaves, o Fluminense, treinará em conjunto para o jôgo com a Portuguêsa, encerrando os seus preparativos para o compromisso do certame carioca. Hoje, serão novamente «testados» os jogadores Castilho, Telê e Escurinho. Sôbre Castilho, dúvida, que o goleiro, embora tenha melhorado, ainda não poderá reaparecer, inferior aquêle índice de forma tricolor que Castilho está reeducando a musculatura. Telê e Escurinho têm possibilidades de retornar, principalmente o último, que está totalmente restabelecido.

A PROVÁVEL EQUIPE

No treino de quarta-feira, Didi, sofreu pequena entorse, estando também, sob cuidados médicos. Entretanto, a sua contusão não inspira maiores cuidados, devendo estar a postos contra os «lusos».

O meia Robson não participou do último exercício, por se encontrar gripado. O zagueiro Píndaro, ainda continua fora de cogitações.

A equipe provável do Fluminense será a seguinte: Adalberto; Getúlio e Pinheiro; Jair, Emilson e Bigode; Telê, (ou Milton), Didi, Valdo, Robson e Escurinho.

VITORIOSO O FLAMENGO

Derrotado o Americano, de Campos, por 2-1 — Inaugurados os novos refletores do estádio do clube campista

CAMPOS, (Estado do Rio), 19 (Asapress) — Foram inaugurados na noite de ontem, os novos refletores do Estádio do Americano, com a realização da peleja entre as equipes do Flamengo e do Americano. Um grande público compareceu ao prélio interestadual embora o campeão carioca se apresentasse com uma equipe mista.

O rubro negro conseguiu vencer a partida pela contagem de 2-1, depois de um primeiro tempo favorável, por 2-0. Um detalhe curioso do encontro, é que os dois gols foram assinalados de cabeça. Paulinho e Henrique marcaram para o Flamengo, na primeira etapa, enquanto China, conquistou o tento de honra dos campistas na etapa complementar.

O goleiro argentino Chamorro, sofreu uma queda, logo no início do jôgo, sendo substituído por Arlindo. Mas nada de grave aconteceu ao guardião rubro-negro.

A equipe do Flamengo formou com Chamorro (Arlindo), Marinho e Gura; Jadir, Lainha e Leoni; Paulinho, Duca, Evaristo, Dida e Babá (Henrique).

Jorge treinou no Bangu

Treinaram os banguenses, na tarde de ontem, no Estádio Proletário, apresentando como novidade a presença do médio esquerdo Jorge que pertence ao Vasco e que será contratado pelo Bangu. Não participou do ensaio, o atacante Meneses, sendo poupado.

Os titulares venceram por 4 a 3, tentos de Décio (2), Nívio e Xavier para os vencedores e Lucas, Luís Carlos e Jairo para os reservas.

As duas equipes formaram assim organizadas:

TITULARES: Fernando, Ilton e Tornhas; Haroldo, Zózimo e Edson; Xavier, Miguel, Zizinho (Suenos), Décio e Nívio.

SUPLENTES: Ari (Jorge I), Messias (Salvador) e Navarro; Alaine, (Gavilan), Aureo (Arlindo), e Hilton (Jorge); Vacári, (Wilson), Calazaens, Amâncio (Lucas), Luis Carlos e Jairo.

A concentração foi iniciada na Vila Hípica.

Apontou o Canto do Rio

Também o Canto do Rio encerrou ontem seus preparativos para o jogo com o Flamengo. Não participou do ensaio o atacante de Cantagalo. Os rubro-negros, em jôgo contra os aspirantes, os titulares tiveram sua situação legalizada. Os aspirantes triunfaram por 1 a 0, tento de Benedito.

O zagueiro central Duarte que pertence ao Bonsucesso, esteve em ação entre os alvi-celestes.

Formaram assim os dois quadros:

EFETIVOS: Rubens (Niceto), Arnóbio e Carlos; Roberto, Moreno e Dico; Robertinho, Altair (Célio), Zequinha, Edezio, Dodoca e Jairo.

SUPLENTES: Celso, Paulo (Duarte), e Garcia; Hildemar, Julinho e Tácito; Binha, Nerinho, Edemir, Benedito e Zé Luís.

Os cantorrienses ficarão concentrados no Palace Hotel.

Novas exibições do selecionado nacional de basquetebol

Contra o América e Botafogo, no ginásio do Flamengo, os «matches»-treinos de hoje à noite

A seleção nacional que disputará o Campeonato Mundial de Basquetebol continua em francos preparativos. Os proveitosos contactos com equipes estranhas, à vista do público, fazem parte do programa organizado pelo técnico Kanela. Hoje, por exemplo, no ginásio do Flamengo, novos «matchs-treinos» serão levados a efeito. As 21h30m, o selecionado «Vermelho», treinará com a equipe titular do Botafogo.

E às 20h30m, a seleção «Azul», jogará com o primeiro «team» do América. Para êsses atraentes ensaios, os quadros deverão formar assim:

Selecionado «Vermelho»: Amauri, Olivieri, Gedeão, Max, Godinho, Pessante, Marson, Artur e Alfredo.

BOTAFOGO — Nelsinho, Hermes, Dato, Haroldo, Moacir e Zé Luís.

Seleção «Azul»: Algodão, Mair, Maurício, Almir, Bombaça, Vlamir, Zé Henrique, Mário Hermes e Angelim.

AMÉRICA — Passarinho, Norival, Helinho, Tião, Amintas, Valtinho e Negri.

"Terá de opinar a assembléia da CBD"

A propósito duma nota, sob o título supra, em que registramos incidente que se teria verificado entre o presidente da C. B. D., sr. Rivadávia Correia Meyer, e o sr. Pauxy Gentil Nunes, representante da Federação de Basquetebol do Amapá, em que êste foi acusado de ter deixado de cumprir compromisso por ocasião de uma votação, recebemos a seguinte carta:

«Ilmo. sr. redator Esportivo do «Diário de Notícias» — Tomei conhecimento ontem, da notícia publicada nesse brilhante matutino, sob o título: — «Terá de opinar a assembléia Geral da CBD» — e sub-títulos — «recebidos pelo sr. Rivadávia Correia Meyer, a quem pediram apoio, os membros da Comissão Executiva da Confederação Brasileira de Voleibol — Incidente com o representante de uma Federação nortista» — Sôbre o assunto, tenho a especial satisfação de convidar quem interessar possa, para utilizar os meios que achar conveniente no sentido de provar que cometi qualquer traição ou pratiquei gesto indigno, antes ou após a qualquer eleição realizada na Confederação Brasileira de Desportos.

Antecipando agradecimentos pela publicação desta, sirvo-me da oportunidade para apresentar as minhas cordiais saudações Pauxy Gentil Nunes».

AMBROIS EXIGENTE

QUER QUARENTA MIL CRUZEIROS

Ameaçada de malôgro a transação entre o Nacional e o Fluminense

Conforme tivemos oportunidade de noticiar ontem, o Fluminense confirmou por carta e telegrama a troca, em caráter de empréstimo, dos jogadores Veludo por Ambrois, colocando à disposição do Nacional de Montevidéu, o goleiro.

Segundo a reportagem conseguiu apurar, à última hora houve um «impasse» para a vinda do atacante uruguaio. Isto porque Ambrois quer perceber no tricolor carioca aproximadamente 40 mil cruzeiros, com o que não concorda o Fluminense.

Na carta enviada ao clube uruguaio, o tricolor enviou sua última proposta sôbre o assunto. Oferece 15 mil cruzeiros ao jogador, pagando o clube uruguaio o excedente do que êle ganha no clube oriental.

Aguardam agora os dirigentes do Fluminense uma resposta definitiva do Nacional, sôbre a questão, que, inclusive, poderá fracassar depois de parecer coroada de êxito.

Em cogitação o Campeonato Americano de Remo

Como interpreta o Conselho Técnico de Remo da CBD uma consulta do representante da F. I. S. A. na Europa

Parece estar a Federation Internationale de Sport d'Aviron interessada na realização do Campeonato Americano de Remo. O Conselho Técnico de Remo da C. B. D. acaba de receber do sr. John Kelly, representante da entidade internacional nos Estados Unidos, para consulta à qual foi dada aquela interpretação. Indaga o sr. Kelly da «possibilidade de ser efetuado na América o Campeonato da Europa». A princípio, como se vê, pois seria absurdo pensar-se na disputa de um título de um continente noutro continente. Inclinam-se, porém, os membros do Conselho Técnico da C. B. D. a acreditar numa confusão ao ser vista a palavra Europa. Teria o sr. Kelly, a pedido da F. I. S. A. procurado ouvir a C. B. D. sôbre a possibilidade de ser efetuado o Campeonato Americano de Remo. Essa última interpretação é tida como razoável, pois a realização, nos moldes do campeonato da Europa, foi sugerida em maio de 1953.

DENTADURAS

QUEBROU SUA DENTADURA? CAIRAM OS DENTES? NÃO TEM PRESSÃO?

Conserta-se rápido — Rua Larga, 219 — 1.º — Tels.: 43-2364 — 48-0282 — Faço novas em 48 horas

Vitória dos hungaros na Suécia

NORRKOEPING, Suécia, 19 (U. P.) — O quadro campeão de futebol da Hungria, o «Honved» estreou em gramados suecos derrotando o quadro local do «Ifk Norrkoeping» por 5 a 0.

A principal figura em campo foi o famoso meia-esquerda Puskas, que assinalou dois "goals".

Sòmente hoje chegam Parodi e Gonzalez

Em face do mau tempo reinante no sul, sòmente hoje chegarão ao Rio, os dois jogadores paraguaios contratados pelo Vasco da Gama, Vitor Gonzalez e Silvio Parodi. Segundo informações obtidas junto aos dirigentes do clube de São Januário, o avião em que viajam os referidos «cracks» se encontra na Foz de Iguassu, e deverá somente atingir o Aeroporto Santos Dumont por volta das 9 horas da manhã.

Será experimentado pelo Bangu o meia Otávio

S. PAULO, 19 (Asapress) — Conforme noticiamos ontem, o atacante mineiro Otávio, que teve seu contrato rescindido, amigàvelmente com o Palmeiras, deverá ser experimentado pelo Bangu. Segundo a reportagem conseguiu apurar o jogador gaúcho, por ocasião de sua transferência para o grêmio carioca.

PARA O JÔGO INAUGURAL

PRONTOS VASCO E SÃO CRISTÓVÃO

Pràticamente escaladas as duas equipes para amanhã

Contra uma equipe de Fuzileiros Navais, o São Cristóvão realizou o seu «apronto» na tarde de ontem, em Figueira de Melo, encerrando seus preparativos para o jôgo com o Vasco da Gama. Os alvos venceram por 3 a 1, tentos de Cabo Frio (2) e Bera, enquanto Farah assinalou o ponto dos vencidos.

As duas equipes foram estas:

S. CRISTOVÃO — Geraldo; Manfredo e Ivan; J. Alves, Severino e Décio; Geraldinho, Indio, Cabo Frio (Bera), Cosme e Carlinhos.

FUZILEIROS NAVAIS — Ciro; Batista e Mato Grosso; Caetano, João e Ferraz; «25», Jair, Fome, Ferruge e Farah.

A concentração dos sancristovenses será iniciada, hoje, no Hotel Regina.

MESMO QUADRO, DO VASCO

Por sua vez, os vascaínos não realizaram qualquer treinamento, em face do amistoso disputado com o Bonsucesso. A concentração foi iniciada ontem à noite, nas próprias dependências de S. Januário. Para o jogo de amanhã o Vasco deverá apresentar o mesmo quadro que iniciou o amistoso como o grêmio leopoldinense, ou seja, com Barbosa; Paulinho e Belini; Eli, Mirim e Danilo; Sabará, Maneca, Vavá, Pinga e Dejair.

Também quer vir a Bolívia

A Federação Boliviana de Tênis acaba de consultar a C. B. D. sôbre a data de encerramento das inscrições para o Campeonato Sul-Americano de Tênis, a ser efetuado em São Paulo.

Para defender a Portuguêsa de Desportos

A fim de defendê-la no recurso que interpôs contra a transferência do profissional Sarcinelli para o São Paulo F. C., a Associação Portuguesa de Desportos designou o sr. Marum Jasbik, advogado, jornalista e membro do Conselho Técnico de Voleibol da C. B. D.

P'ra ler no bonde

José Brígido

VENCERAM os propósitos daqueles que se esforçavam por alijar do campeonato carioca a A. A. Portuguêsa. O Superior Tribunal de Justiça Desportiva da C. B. D., baseado em argumentos que afirma legais, rejeitou os embargos opostos pela F. M. F. contra o desligamento da associação «lusa». Não o fêz por política, porque politicagem é o que não há no «superior» tribunal... quando não funciona. Ao lado do Oriente estiveram Marum e Tranjan. Allah esteja com êles! O Andaraí pegou uma beirinha... Vimos uma foto do simpático Tranjan em plena ação: os dois braços estendidos com os «fura-bolos» esticados, numa «pôse» que lhe é característica. Em se tratando do Oriente, Tranjan e Marum não poderiam estar com a Portuguêsa, tanto mais quanto as coisas no lado oriental têm estado quentes, com os indianos pretendendo Goa... Agora, amigos, consumada a empreitada, com o objetivo exclusivo de ferir uma associação progressista, que tem mais possibilidade de vencer do que o Oriente e o Andaraí, perguntamos: a quem aproveita a «cursada»? E' lastimável que a inveja e o despeito tenham triunfado contra a A. A. Portuguêsa, que já não contava, há muito tempo, com as simpatias do Vasco, a julgar-se pelos comentários não dissimulados de vascaínos. Espanta-nos que uma organização poderosa e cheia de prestígio, como é o Vasco, em vez de amparar a Portuguêsa, demonstre temê-la. Se é verdade o que se diz, devemos lamentar que, em 1954, ainda se proceda de modo tão insólito contra uma agremiação que jamais pretendeu hostilizar quem quer que fôsse e apenas procurou progredir, trabalhando, assumindo compromissos, demonstrando achar-se mais capacitada que o Oriente e o Andaraí. Êstes dois clubes são igualmente dignos de simpatia e merecem evoluir. Os fatos, porém, evidenciam que não possuem os recursos de que dispõe a Portuguêsa. Por uma errada concepção de direito, sacrifica-se um clube, embora dêsse sacrifício não possa originar-se nada de benéfico para aquêles que o combateram, a não ser a íntima satisfação do impulso egoístico satisfeito. O «superior», que não é politiqueiro, como todos sabem, anulou a promoção da Portuguêsa. Se as entidades esportivas não mais podem ter soberania, porque a politicalha faz o jôgo que melhor lhe apraz, podem os clubes aguardar graves preocupações em dias futuros. O Superior Tribunal de Justiça Desportiva da C. B. D. vai ser homenageado pela decisão, com um lauto almôço, «regado» a discurseiras adequadas...

O fato parece demonstrar a necessidade de serem constituídas divisões secundárias, para acesso e descenso, mediante rigorosas investigações das possibilidades dos clubes que pretenderem fazer parte dessas divisões. O Andaraí foi um clube valoroso, teve vida brilhante, mas hoje, para tristeza dos que conheceram sua época feliz, não dispõe de meios para integrar a divisão principal de profissionais. O Oriente, por sua vez, não revelou suficiente desenvolvimento para justificar essa pretensão. Nem um nem outro pode oferecer as mesmas possibilidades que a Portuguêsa. Isto não significa, de nossa parte, antipatia e hostilidade àqueles dois clubes, tão dignos de viver e de progredir quanto outro qualquer. Mas é a realidade. Pois bem. O Superior Tribunal de Justiça Desportiva da C. B. D., que se tornou famigerado por decisões extravagantes, desprezou a realidade para se apegar às fantasias de um direito teórico, sem fundamento nos fatos. Não pensem que o S. T. J. D. da C. B. D. procede assim por política. Em absoluto. Por politicagem, sim...

FERREIRA NÃO JOGARÁ

Encerrados os preparativos ontem

Tudo pronto para a peleja de domingo com o Bonsucesso F. C.

Com Ferreira contundido, fora de cogitações, portanto, para o prélio de domingo, em Teixeira de Castro, contra o Bonsucesso, treinou em conjunto o América, no gramado do Manufatura. Edson e Osmar na zaga central e Leônidas e Simões no comando do ataque, revezaram, e os titulares levaram a melhor por 3 a 1.

Paraguaio, Alarcon e João Carlos, conquistaram os tentos dos vencedores, enquanto Valeriano assinalou o único ponto dos suplentes. As duas equipes estiveram assim formadas:

TITULARES: Lourinho; Cacá e Edison (Osmar); Rubens, Osvaldinho e Ivan; Paraguaio, Alarcon, Leônidas (Simões), João Carlos e Olivio.

SUPLENTES: Osni; Sousa e Nestor; Didi, Oto e Alzemiro; Ramos, Vassil, Valeriano, Denoni e Romero.

A concentração será iniciada hoje, na Ilha do Governador.

Osni, que voltou ao quadro titular

JULGAMENTO DE PINHEIRO, TOMIRIS, FLORIANO E CARLINHOS

Reune-se hoje à noite o Tribunal de Justiça Desportiva da FMF — Ismar, juvenil do Botafogo, indiciado como agressor

O Tribunal de Justiça Desportiva, da FMF, iniciará os seus trabalhos, hoje à noite, relativos à temporada oficial do corrente ano.

O órgão disciplinar da entidade carioca apreciará e julgará as ocorrências havidas no Torneio Início quando quatro jogadores praticaram atos atentatório à disciplina.

São êles: Pinheiro, zagueiro titular e central do Fluminense, indiciado como incurso ao artigo 327 (desrespeito ao árbitro); Floriano, zagueiro do Botafogo, reserva, que está citado por jôgo violento (artigo 329 «c»); Tomiris, também zagueiro reserva, ora figurando entre os titulares do Flamengo, e, Carlinhos, ponta esquerda titular do São Cristóvão, ambos, respondendo pelas infrações que cometeram citadas no artigo 237.

O juvenil do Botafogo, Ismar, será naturalmente o que mais sofrerá no julgamento de hoje do TJD da FMF. E que está citado como agressor (artigo 335, «a»). Portanto, cinco jogadores estarão hoje no «banco dos réus» e serão julgados pelo Tribunal de Justiça da F. M. F.

DR. PEDRO DE ALBUQUERQUE

DOENÇAS SEXUAIS E URINÁRIAS

Rua do Rosário, 98 — De 1 às 4